INCIDENTE NA APURAÇÃO — 3ª PAGINA

INSTALAÇÃO DE REFINARIAS — 5ª PAGINA

NOVA REUNIÃO DO "BIG THREE" — 12ª PAGINA

CONTINUARÁ NO MINISTÉRIO — 3ª PAGINA

Edição de hoje: 12 PAGINAS 40 Centavos

Diario Carioca

Fundador: J. E. DE MACEDO SOARES

Sábado 8 DE DEZEMBRO DE 1945

ANO XVIII — RIO DE JANEIRO — Diretor: HORACIO DE CARVALHO JUNIOR — PRAÇA TIRADENTES Nº 77 — Nº 5.357

RESULTADOS OFICIAIS ONTEM: DUTRA 376.267 — GOMES 275.542

Os ultimos dados fornecidos pelo TSE e os das diversas agências telegráficas

Damos a seguir os ultimos resultados da apuração fornecidos ontem das diversas fontes. O unico absolutamente certo é o do T.S.E. O da Agencia Nacional, [illegible]tre os de mais recente informação, é o mais digno de crédito, dadas as fontes governamentais de onde procedem.

PELO TRIBUNAL SUPERIOR ELEITORAL

São estes os dados oficiais fornecidos pelo Tribunal Superior Eleitoral, apurados até às 15 horas de ontem:

Dutra	376.267
Brigadeiro	275.542
Yeddo Fiuza	46.530
Rolim Teles	400

PELA AGENCIA NACIONAL

Dados recolhidos até às 19.30 de ontem, incluindo Distrito Federal e Territorios:

Dutra	799.631
Brigadeiro	553.190
Yeddo Fiuza	113.031
Rolim Teles	1.286

PELA PRESS PARGA

Dados até 23 horas, corrigido um engano de soma pelo DIARIO CARIOCA (Distrito Federal e Estados):

Dutra	994.510

(Conclue na 2ª pag.)

Obrigado, Fiuza!

O rato anuncia que desistiu de ser assassino — Vai processar o jornalista — Serão chamados a depor os srs. Prestes, Getulio Vargas, Augusto Filpo, etc.

CARLOS LACERDA

O sr. Yeddo Fiuza declarou ao "O Globo", ontem, que pensou em dar um tiro no jornalista que revelou ao povo a indignidade da sua candidatura. Disse tambem que desistiu do tiro e vai processar o jornalista.

No dia da eleição, neste diario, o jornalista considerou encerrada a campanha, que visava o candidato-rato. Por que? Porque só o candidato interessava, uma vez que pretendia obter votos em troca de mentira, demagogia e logro, com a cumplicidade do sr. Prestes, empreiteiro de derrotas. E por que, agiu assim o sr. Prestes? Porque desejava afastar do candidato democratico os votos dos trabalhadores, abrindo uma brécha nas forças populares do país. E a cisão só poderia beneficiar o candidato dos integralistas.

Isto foi dito. E não é o que estamos vendo?

Pois o rato Fiuza, agora, depois de silenciar durante toda a campanha, contentando-se com guinchos em vez de provas, arma-se em cangaceiro domesticado para dizer que pretendia matar mas prefere, afinal, processar o jornalista.

O sr. Fiuza conta apenas uma parte da verdade. Houve de fato a intenção de matar o jornalista. Mas quem ia dar o tiro não era propriamente o rato Fiuza e sim dois capangas contratados por um dos seus cumplices. A proeza não se efetuou porque Fiuza tem, na familia, homens de bem que ponderaram: se em vez de Fiuza defender-se, aparecer assassinado o jornalista, este terá triunfado na sua campanha. Morre, não ha duvida mas que tal. Fiuza, trinta anos de cadeia como mandante de um assassinato? Ninguem mais duvidará que Fiuza seja um rato. E todos hão de ver que o jornalista lutava desesperadamente para chamar á realidade os trabalhadores envolvidos pela má fé de L. C. Prestes.

Por isto, e só por isto, Fiuza mandou recolher os seus capangas, os mesmos que perseguiam trabalhadores no DNER. E agora fala dos "erros" que cometeu aos cincoenta anos de idade. O que ele chama "erros" é o que o Codigo chama peculato.

Quanto á declaração de que vai, afinal, processar-me folgo em ver que Fiuza decide-se a enfrentar a Justiça. Durante a campanha, na semana passada, quem pretendeu processar-me não foi ele e sim a sua secretaria, que recuou desse intento quando ponderei que nada pretendia contra ela, uma senhora envolvida por Fiuza nas negociatas do DNER, e sim contra Fiuza — o ladrão mistificador; e que, portanto, uma vez que Fiuza em vez de processar-me pretendia apenas matar-me, no processo intentado por sua secretaria eu meteria Fiuza e toda a sua quadrilha. Como era natural, a secretaria desistiu do processo.

Eis que agora Fiuza anuncia o seu processo. Afinal!

Mas, pobre Fiuza, julga que vai ser acusador. Considero uma honra sentar-me no banco dos réus, como jornalista, para ser acusado por Fiuza. Mas em

(Conclue na 2ª pag.)

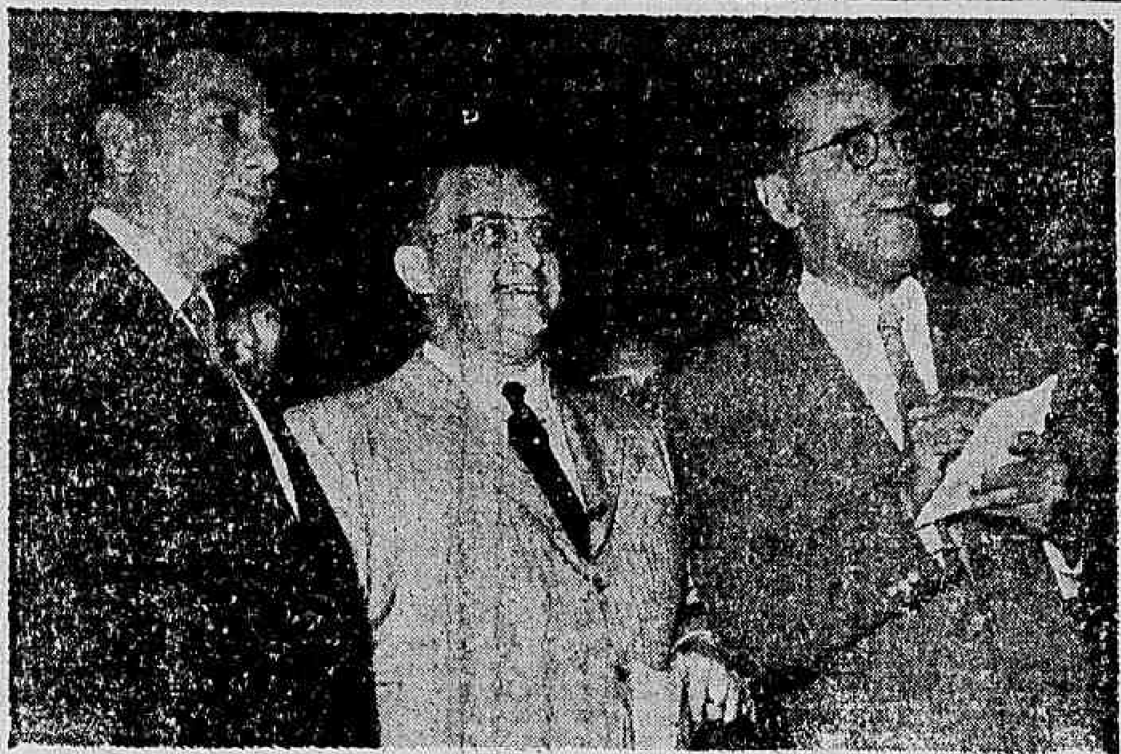

Os srs. José Romero, Jonas Correia e Henrique Magioli apreciam de longe os trabalhos de apuração. O sr. Magioli sorri, apesar do charuto

A IMPRENSA LIVRE

J. E. DE MACEDO SOARES

Um dos mais graves ensinamentos que nos proporcionou o pleito de 2 de dezembro, foi o do malefício da propaganda de tipo fascista a que se entregou desabridamente a ditadura, iludindo, enganando, mistificando o povo brasileiro, que, até hoje, em parte não pequena, se mostra intoxicado pelo ambiente de mentiras em que respirou oito anos a fio.

Graças ao incondicional dominio dos jornais e da rede radiofônica no regime da censura, o sr. Getúlio Vargas apresentou-se sistematicamente como um grande patriota e eximio servidor do país; como um estadista de larga visão nacional e internacional; especialmente, como um governante justo, compassivo e bem intencionado, o grande protetor dos trabalhadores e pai dos pobres. Tudo isso era mentira bem aproveitada para os fins da propaganda. Tudo isso dito e repetido por todos os modos e formas, referido em palavras e em algarismos, em quadros e planos de relêvo — tudo isso foi entrando, lenta e seguramente, pelas oiças do povo, que acabou acreditando, firmemente, no que lhe dizia o govêrno incansavelmente.

Não satisfeito em dominar toda a imprensa particular pelos poderes do "D.I.P.", o sr. Getúlio Vargas pôs mãos em alguns dos jornais de maior circulação nesta cidade e em São Paulo, estabelecendo assim um padrão de imprensa oficiosa, com a máscara transparente de empresas autônomas. Tais recursos de propaganda politica, o sr. Getúlio Vargas trouxe dos regimes fascista e nazista na Itália e na Alemanha, não ousando, porém, tirar lhes as últimas consequências, isto é, abarcar tôda a imprensa do país, distribuindo os jornais por seus amigos e cúmplices. Essa vacilação o perdeu. Porque grande número dos jornais mantiveram-se nas mãos de seus legítimos proprietários e diretores e assim puderam, num dado momento, recuperar a liberdade de opinião, castigando o ditador até a sua patética derrubada.

* * *

O govêrno jurídico, instalado depois da queda da ditadura com o encargo de eliminar, o mais depressa possivel, as fórmulas remanescentes do fascismo, para preparar o terreno das instituições democráticas — govêrno que está se desempenhando otimamente de tal encargo — ontem liquidou a questão dos jornais de interêsse e publicidade de propriedade do Estado

O recurso é fascista, é um método de propaganda e de mistificação da opinião pública; não é próprio dos governos de indole democrática manter jornais embuçados de orientação particular mas na realidade a serviço dos interêsses das pessoas do govêrno.

As publicações oficiais devem ser feitas em orgãos adequados, que portem fé nos atos administrativos. Nesses orgãos não têm lugar debates políticos, lutas facciosas, publicidade comercial, discussões pessoais. Isso é da nossa melhor tradição e é como se faz nas grandes democracias do mundo.

Andaram, pois, excelentemente, o sr. presidente da República e o seu ministro da Justiça mandando que sejam restituidos à corrente dos interêsses particulares, os jornais de que a ditadura se apossou desonestamente e que, agora, serão vendidos em hasta pública.

Vemos, que essa honrada opinião, já exerceu influência decisiva em certos Estados, notadamente em São Paulo, de onde soubemos há dias que o "Correio Paulistano" fôra restituido a seus donos e que, ontem, por sua vez, os proprietários do "Estado de São Paulo" reintegraram-se na posse de seus bens.

Justamente em São Paulo podemos melhor apreciar os males que a sonegação dos jornais livres, acarretou à pregação democrática na libertação do Brasil. São Paulo faltou-nos, principalmente, porque não tivemos suficientemente jornais para o esclarecer sôbre a indignidade e periculosidade de qualquer contemplação com os restos e remanescentes da ditadura no país.

Por outro lado a atitude criminosa de um especulador de algodão, corrompendo e caluniando afrontosamente, mostra que cabe a êste govêrno regular em lei a liberdade de imprensa e de divulgação radiofônica, porque não há liberdade sem a segurança legal. A licença não é liberdade, consistindo apenas na faculdade de cometer impunemente crimes contra a honra e a tranquilidade social.

A lição do oprobrioso passado, a experiência de tempos miseráveis mostram que já recuperamos muita coisa neste pouco mais de mês de govêrno jurídico. Todavia, as garantias da imprensa livre, são de tal ordem importantes para a existência do país, que não vacilamos em pedir a um govêrno ocupado e afanoso, que não as descuide nem por um instante.

Oito em pé na bancada carioca

Protestou o sr. Ernani Cardoso contra a decisão do Juiz da 33.ª Junta — O P. R. P. quer jogar é nas prefeituras — Comparecem os brigadeiristas — Diferenças na atitude dos candidatos

Na 50ª Secção da 2ª Zona, um eleitor colocou na sobrecarta uma cedula de propaganda, impressa em papel côr de rosa, com os seguintes dizeres: — "Partido Republicano — Para deputado — Dr. Clementino Fraga, que livrou o Brasil da Febre Amarela". O presidente sr. Irineu Joffly, não apurou o voto, está claro, por desobedecer as instruções em dois pontos — a côr da cédula e a legenda, contendo palavras não expressamente autorizadas nas Instruções. Mas, o juiz-presidente tambem não apurou uma cédula colocada em duplicada na mesma sobrecarta. Quer dizer: duas cédulas com a mesma legenda para senadores.

QUEIMOU-SE O SR. ERNANI CARDOSO

O sr. Ernani Cardoso assistia a apuração da 33ª Junta. Percebido pelo juiz presidente, teve ordem de se retirar. Citou o artigo 83 das Instruções, que autorizam o candidato a fiscalizar, sem intervir. O juiz não atendeu. O sr. Ernani Cardoso zangou-se, foi até o lugar onde se reunem os cabos eleitorais para fazer os seus calculos — na verdade reservado á imprensa — e lá redigiu um protesto, que entregou ao juiz.

MUITOS MENINOS

O Palacio Tiradentes esteve cheio de "boys", dos quais 25 enviados pelo Serviço de Assistencia aos Menores e os demais pela Prefeitura. Ficam á disposição dos candidatos, dos mesarios. A imprensa tambem ganhou uma sala com tres telefones da Light, um telefone oficial e um ventilador e dois "boys". Deste modo os cabos eleitorais possuem agora sua sala com tres telefones da Light, um telefone oficial, um ventilador e dois "boys".

CONFRATERNIZAÇÃO

Ontem, os corredores eram frequentados em pé de igualdade pelos dutristas e brigadeiristas. Os primeiros, alar[illegible] com os resultados, mas, [illegible]gando. Consideram as [illegible] autorizadas que o P. S. D. pode fazer tres deputados, a saber: Ernani Cardoso, Caldeira de Alvarenga e José Fontes Romero, sendo o ultimo [illegible] uma duvida, apesar das [illegible] perfeitas pelo pai sr. Edgar Romero. Os tres e mais o sr. Floriano de Góis tomam o seu cafezinho reunidos no café situado á esquina das ruas São José e D. Manuel.

(Conclue na 2ª pag.)

C.D. (Camara dos Deputados). Estas iniciais valorizam uma cadeira. Para se recostar sôbre ela se movimentam-se todas as ambições, arriscam-se todas as decepções

No Distrito Federal até 1/2 noite: Brigadeiro 51.389 — Dutra 28.763

Legendas partidarias: UDN, PTB, PCB, PSD e PR — Senadores: Hamilton e Prestes

Ao encerrarem ontem seus trabalhos de apuração, eram estes os resultados obtidos pelas juntas do Tribunal Eleitoral que funcionam no Palacio Tiradentes:

PARA PRESIDENTE:

Brigadeiro	51 389
Dutra	28 763
Fiuza	25 206
Rolim	941
Impugnados	1 510

PARA SENADORES:

Hamilton Nogueira	34 308
Luiz Carlos Prestes	20 028
Azevedo Lima	19 729
Abel Chermont	19 658

LEGENDAS PARTIDARIAS:
(Para deputados)

União Democratica Nacional	23 9[illegible]
Partido Trabalhista Brasileiro	17 389
Partido Comunista do Brasil	12 5[illegible]5
Partido Social Democratico	7 697
Partido Republicano	5 578
Partido Democrata Cristão	1 9[illegible]
Partido de Representação Popular	1 63[illegible]
Partido Republicano Democratico	1 002
Partido Republicano Progressista	63
Partido Popular Sindicalista	414
Partido Agrario Nacional	302

O sr. Osvaldo Moura Brasil parece o mais desconsolado de todos os candidatos

"SÃO PAULO"

Companhia Nacional de Seguros de Vida

Sucursal no Rio de Janeiro: — AV. RIO BRANCO 114 6º

DIRETORES

Dr. José Maria Whitaker
Dr. Erasmo Teixeira de Assumpção
Dr. J. C. de Macedo Soares

OBRIGADO, FIUZA!

(Conclusão da 1ª pag.)

dois tempos, farto da comedia, farei com q[illegible] o rato da tribuna e lá estarei para acusá-lo. E para ficar dentro das regras do jogo, lealmente advirto a Fiuza que o seu processo será o processo da ditadura e dos seus cumplices. Vamos estraçalhar a demagogia de Prestes; vamos revelar as negociatas do Estado Novo; vamos exibir o Rato Fiuza como simbolo de uma época.

Fiuza, no fundo, é um rato ingenuo. Não sabe que enquanto ele folgava no DNER, enriquecendo com o cambio negro e os fornecimentos a dez por cento, á sombra da ditadura, este jornalista fazia o duro aprendizado da cadeia, da perseguição policial, da perquisição em sua casa, do confisco de seus livros de estudo, da intranquilidade e do temor. Mais que ingenuo lôrpa, esse rato do acaso pensa que vai ter o processo de Yeddo Fiuza, engenheiro, contra Fulano de Tal, jornalista.

Engana-se o Rato, como se enganou Prestes. Espero o seu processo para dentro dele fazer a prova dos crimes do Rato sim, mas tambem a dos crimes dos seus protetores e cumplices. Os socios das negociatas do DNER serão simbolos vivos do regime que não chegou a ser destruido. Chamarei ao Tribunal, juntamente com Augusto Filpo, socio da negociata, Luiz Carlos Prestes, socio da sordida manobra politica — pois isto faz parte das acusações que formulei. Chamarei Getulio Vargas ao Tribunal, para informar se autorizava Fiuza a fazer negociatas. Chamarei Benjamin Vargas, Orlando Leite Ribeiro, o comité central do Partido Prestista, todos os participantes, todos os emissarios, todos os mandantes, executores e beneficiarios desse crime contra a democracia que foi a candidatura do Rato Fiuza.

Ressuscitarei o processo existente contra Fiuza no Ministerio da Viação, para provar que ele é peculatario. E para que Fiuza não se retire a tempo, com a desculpa da "compensação de injurias", farei com que esse processo se converta naquilo que realmente ele é: o duelo entre a liberdade e o fanatismo organizado, a luta entre a sinceridade inerme e a hipocrisia poderosamente equipada, o combate entre a ditadura — todas as ditaduras — e a democracia militante.

O processo Fiuza há de ser a luta de uma consciencia livre contra todos os ratos que roeram a liberdade e a dignidade do povo brasileiro. Prestes terá de explicar, em juizo, como e por que se lembrou do Rato para candidato, e qual foi a sua intenção reforçando, com essa manobra, o apoio dos integralistas a Dutra. Terá de contar os seus encontros com o ditador e seu irmão e a sua participação no golpe da Constituinte, frustrado a 29 de outubro. Terá de dizer se sabia ou não da fortuna ilicitamente acumulada por Fiuza ao dizer aos trabalhadores, em Niterói, que Fiuza era tão pobre que não teria como educar mais um filho. Terá de explicar em que o Rato Fiuza se parece com Rui Barbosa... Por sua vez, Augusto Filpo contará as origens de sua fortuna. E o Rato, que já posou de candidato nas urnas, posará agora ao natural: o Rato na ratoeira.

Ao confessar que pretendeu, como unica defesa, assassinar o jornalista, Yeddo Fiuza aparece na sua verdadeira natureza, despindo a máscara que Prestes lhe emprestou. Confessou a sua culpa pelo silencio; confessou tambem pelos insultos que depois proferiu á guisa de unica defesa; confessa, agora, ao dizer que pretendeu eliminar o seu acusador.

O sr. Fiuza não percebeu que o jornalista é apenas divulgador de fatos, de provas, de documentos que demonstram a indignidade do candidato de Prestes. Se quer matar os seus acusadores, é facil. Basta esconder os seus capangas em todas as esquinas desta cidade, com ordem para alvejar cada brasileiro que passar. Cada um desses homens leu documentos, argumentos, provas. Fiuza quer liquidar o assunto? Pois é facil: aponte o seu revolver contra 300.000 pessoas que no Largo da Carioca gritavam: "Abaixo o Rato Fiuza!" Que fizeram essas pessoas? O mesmo que o jornalista. Tal como aconteceu a este, elas viram documentos e se convenceram.

E' verdade que ao jornalista coube a desagradavel tarefa de investigar, obter e divulgar esses documentos, assim como testemunhos e exemplos. Mas, se são verdadeiros, o culpado é Fiuza. Neste caso, em vez de matar, Fiuza devia matar-se. Se são falsos os documentos, é mais facil provar que o são do que eliminar o autor da falsificação.

Se a sua vocação não for contida a tempo, Fiuza terá de matar milhares, centenas de milhares de pessoas. E nem o sr. Prestes escapa, pois ao se encontrarem, hoje, nada impede que o sr. Prestes olhe desconfiado para Fiuza, pensando:

— E eu que caí no conto deste Rato!

E — bang! bang! — Fiuza mata o sr. Prestes.

Ora, a vida de assassino não é boa nem para um rato. Portanto Fiuza, que se diz catolico, não matará. Apenas, processará. Ainda bem. Espero o processo desde que comecei a campanha. Ele só vem depois da campanha encerrada.

Vem tarde. Tomara que venha. Aqui está uma lista parcial das testemunhas que farei depor no processo:

Senadores Getulio D Vargas, L. C. Prestes, Ernani do Amaral Peixoto; coroneis João Alberto Lins de Barros e Benjamin Vargas; ministro Orlando Leite Ribeiro e Mendonça Lima, os membros do Comité Central do Partido Prestista do Brasil Ltda. Alem dessas, a Justiça terá de ouvir todos engenheiros, operarios do DNER, fornecedores, dessa repartição, brasileiros e estrangeiros.

Assim poderemos mostrar, com o Rato á vista, a trama de miserias e de infamias que se esconde por trás da eleição de 2 de dezembro. Veremos, então, que a maquina da ditadura pode funcionar a pleno rendimento, enquanto Prestes confundia e dividia o povo, com o Rato á frente do seu prestito.

Faça Fiuza ao povo brasileiro o favor dessa oportunidade para conhecer toda a verdade. Processe-me e eu lhe ficarei muito grato, a ponto de reconhecer que ele é um rato de boa aparencia. Prometo-lhe deixar que tire carta de valente á custa de um jornalista, se ele me processar. Como geralmente os jornalistas andam desarmados, convem que Fiuza se decida, quer assassinar ou prefere processar?

Se prefere o processo, como é mais proprio de gente civilizada, vamos já, enquanto a ditadura não volta. E não esqueça de trazer as testemunhas. Quero Luiz Carlos Prestes, quero Getulio, quero toda essa gente a depor, a confessar, a acusar o pobre Yeddo Fiuza, que acabará por merecer a gratidão do povo, pelo serviço que semelhante processo ha de prestar ao Brasil. A minha defesa ficará a cargo dos advogados Sobral Pinto e Adauto Lucio Cardoso. Quanto á acusação, eu mesmo hei de fazê-la. E como não pretendo entreter polemica, espero que o unico rato falante neste pais cumpra a sua ratissima palavra: processe o jornalista.

Aqui está ele, o simples jornalista. Aí está Yeddo Fiuza, um ladrão apoiado pelo fanatismo do novo Antonio Conselheiro e enraizado numa ditadura ainda viva e agressiva. Nunca esperei merecer maior honra do que essa de encarnar a consciencia dos homens livres, a resistencia incessante, a força invencivel da liberdade, o impeto da democracia militante.

Então Fiuza e Prestes, Getulio e tudo o que se chama ditadura, fanatismo e corrupção hão de ver que o simples jornalista tem do seu lado todos aqueles que não desesperam da justiça e da verdade. Hei de chamá-los, um a um, para que deponham. Ouviremos o sr. Prestes e o sr. Getulio. Vamos ouvir coisas de espantar. Vamos desvendar a trama dos interesses despejados, o segredo das combinações inconfessaveis, o imenso embuste que se armou sobre o povo iludido no seu entusiasmo, traido na sua boa fé. Então, quando tudo isto estiver revelado, direi ao Rato: obrigado, Fiuza!

Resultados oficiais ontem: Dutra 376 267 — Gomes 275 542

(Conclusão da 1ª pag.)

Brigadeiro 635.291
Fiuza 216.617

PELA ASAPRESS

Até 23 horas (apenas Estados, sem o Distrito Federal):

Dutra 1.133 174
Brigadeiro 639 043
Fiuza 163 581
Rolim 974

OITO EM PÉ NA BANCADA CARIOCA

(Conclusão da 1ª pag.)

A bancada mais um, segundo os palpites.

DIFERENÇAS

O sr. Osvaldo Moura Brasil e que não está satisfeito, vê-se logo.

Informam que foi o candidato que mais gastou para se eleger e a votação não correspondeu. Realmente, anda por todas as Juntas Apuradoras com o mesmo ar de desencanto. Não sabe, como os srs. Jonas Correia e Henrique Magioli, disfarçar as maguas como um bom saudavel sorriso. Tambem o destino está contra ele. Não percebeu, como os outros, em tempo, que ia ser fotografado.

CLARIVIDENTE

O sr. Gilberto Marinho é realista e bem humorado. Encontra-se com o sr. Mario Martins, candidato da U. D. N., dá-lhe um abraço e diz, á guisa de saudação:

— Aqui em baixo vocês deram uma lavagem!

E' NOS MUNICIPIOS

O sr. Costa Carvalho, candidato a senador pelo P. R. P. (Partido de Representação Popular), passa rumo ao fôro, mas, ha uma ligeira parada na esquina e ele manifesta ao advogado Nelson Ferreira as suas impressões. O P. R. P. deve fazer 2 deputados no Distrito e uns 10 no Brasil todo. Como a coisa será muito dividida, 10 deputados podem entrar em muitas combinações decisivas. Depois, em maio, é que o P. R. P. pretende fazer uma campanha para ganhar muitas prefeituras e iniciar o seu dominio de vereador para cima.

U. D. N. — 7 DEPUTADOS

Numa roda, o sr. Jurandir Pires Ferreira e o sr. Celso Mendonça calculam. O sr. Pires Ferreira acha que a U. D. N. fará 7 deputados, pois vem mantendo a média de legendas necessarias. 18 legendas em cada seção fazem um deputado.

OITO EM PE'

Se os calculos não falharem, será preciso introduzir na bancada carioca a concessão dos oito em pé. Serão 7 da U. D. N., 6 do P. T. B. 4 do P. C. B. 3 do P. S. D. 2 d P. R. P. 2 do Democrata Cristão. Ainda sobra uma vaga em pé.

Crime ou suicidio?

UM ESTRANHO CASO DE MORTE NO 28.º DISTRITO POLICIAL

A policia do 28.º distrito policial acha-se ás voltas com um caso de morte que parece não ser de facil solução.

A's primeiras horas da tarde de ontem, foi encontrado em sua residencia, na Serra dos Caboclos, na estrada do mesmo nome, com um ferimento produzido por bala no pescoço, o cadaver de Antonia Maria do Rosario, branca, casada, com 46 anos. Ao lado do corpo, em lugar que logicamente não poderia estar, via-se uma espingarda tipo "pica-pau". Tanto a região atingida pelo projetil, como o tipo da arma usada que, diga-se de passagem, só poderia ser disparada pela morta, usando um dos artelhos, faz com que se duvide de um suicidio. Isto do lado técnico. Da parte sentimental e financeira, parece que tambem não há motivo para se considerar o caso como suicidio, pois a morta, que era casada com João Batista de Aguiar, dava-se bem com o mesmo, possuindo 5 filhos, um dos quais é Margarida, de 19 anos, a que encontrou o cadaver; quanto ao passadio do casal e filhos não era mau, por possuirem terras e alguns haveres.

O comissario Morrão, que levou a efeito as diligencias ontem, no referido local, distante 5 horas da delegacia requereu a pericia e espera o resultado dos exames locais para tomar as necessarias providencias.

Apuração das eleições para presidente da República nos Estados

Estados	Dutra	Gomes	Fiuza	Teles	OBSERVAÇÕES
Amazonas	4.490	2.589	1.086	3	Até 19,30 horas
Pará	12.502	13 063	981	3	Até 18,00
Maranhão	4.738	3.041	1;7	—	" "
Piauí	24.187	32.947	395	—	" "
Ceará	15 605	24 914	2.759	1	" "
R. G. do Norte .	32 564	26 589	4.516	—	" 17,00
Paraiba	31 521	38 814	3.084	6	" 17,30
Pernambuco	71 056	81.998	12.025	7	" 18,00
Alagoas	19 448	14 269	2.992	3	" "
Sergipe	30.953	31 294	4 748	5	" "
Bahia	58 194	45 406	11 057	40	" 18,36
Espirito Santo ..	45.908	14 530	1.414	18	" 18.00
Rio de Janeiro ..	27 990	21 216	9.010	51	" 20,00
São Paulo	171 198	86 641	45 949	651	" 19,40
Paraná	70 724	28 970	3.433	406	" 18.00
Sta. Catarina ...	18 924	12 494	511	11	" 20,00
R. G. do Sul	25.009	5 633	1. 70	24	" 13,40
Mato Grosso	7.190	6 473	654	—	" 18,00
Goiaz	20.716	18 425	3.079	16	" "
Minas Gerais ...	106.714	73.884	3.558	39	" "
Total	799 631	553 190	113.031	1.288	

NOTA — Os dados acima são referentes á apuração até 7.12 e nelas estão computados o Distrito Federal e Territorios.

Pasta perdida

Perdeu-se ante-ontem, á tarde, num bonde de "Lins e Vasconcelos", uma pasta, contendo documentos. Quem a encontrou queira entregar neste jornal, á noite, ao seu dono o jornalista Americo Palha, que será gratificado.

Impressionante desastre da rua Benedito Hipolito

Na rua Benedito Hipolito colidiram violentamente os caminhões de chapas 6-18-30 e 6-07-98, este ultimo propriedade da firma A. Francisco, estabelecida á rua Marquês de Sapucaí, 143.

O choque, que foi violentissimo, fez com que o ultimo dos veiculos citados, desgovernado, subisse tres vezes a calçada, batendo em cada uma das vezes num poste, num muro e novamente em outro poste.

No primeiro salto, foi projetado do interior do veiculo ao solo o ajudante de caminhão, Sebastião Benedito dos Santos, pardo, de 32 anos residente á rua Benedito Hipolito, 22, o qual teve o torax esmagado na ocasião em que foi colhido pelo seu proprio caminhão, numa das suas espetaculares cambalhotas.

Depois de fazer essa vitima, o caminhão ainda foi colher um triciclo, que era dirigido por Jaime Batista Marques, danificando unicamente a maquina.

A primeira vitima, ao ser transportada em ambulancia para o Posto Central de Assistencia, faleceu antes de ser medicada.

A policia do 13.º distrito policial tomou conhecimento do fato e requereu a pericia. O corpo do ajudante do caminhão foi removido, com guia desse distrito, para o necroterio da policia.

DR. JOSE' DE ALBUQUERQUE

Membro efetivo da Sociedade de Sexologia de Paris

DOENÇAS SEXUAIS DO HOMEM

RUA DO ROSARIO, 172 — De 1 ás 7.

Na Comissão de Proprios Nacionais da Marinha

O ministro designou o capitão de mar e guerra Manoel Eloi Alvim Pessoa para exercer o cargo de presidente da Comissão de Administração e Tombamento dos Proprios Nacionais, sendo dispensado dos Serviços da Diretoria de Engenharia Naval.

Dr. Emygdio F. Simões

DO HOSPITAL DO SERVIDOR DA PREFEITURA

Clinica Geral — V. Urinaria

Rua General Caldwell 310

T. 22 0222 — Das 17 ás 19

Dr. Newton Motta

Médico

DOENÇAS DE SENHORAS — OPERAÇÕES — PARTOS

Consultorio: Av. Rio Branco 128 s 515

TEL 42 6468

Consultas das 9 ás 12

Não era o transporte "Duque de Caxias"

Em lugar do transporte de tropas "Duque de Caxias" conforme noticiou um vespertino desta capital deu entrada ontem na Guanabara, o navio de passageiros do Lloyd, "Duque de Caxias", cerca das 21 horas. Essa unidade do Lloyd Brasileiro trouxe varios passageiros para o nosso porto e carga geral.

O ministro da Fazenda não pediu admissão

SEM FUNDAMENTO TAMBEM, A NOTICIA DE MODIFICAÇÃO NO MINISTERIO

Foi divulgada, ontem, uma noticia veiculando o pedido de demissão do sr. Pires do Rio, titular da Pasta da Fazenda. Outras noticias, ainda, anunciavam uma propria modificação no Ministerio, se bem que não apontasse as causas.

Podemos informar, com a maior segurança, que o ministro Pires do Rio não solicitou nem cogita de solicitar exoneração do cargo que vem exercendo no Ministerio da Fazenda, sendo destituida de fundamento, tambem, a noticia sobre radiais modificações no Secretariado do governo.

O chefe de Policia á população carioca

Ainda sob a impressão de segurança e tranquilidade deixada nos espiritos pelo espetaculo edificante de domingo ultimo, dirijo á população do Distrito Federal meus agradecimentos pela fidelidade e patriotismo demonstrados. O respeito á ordem pelo amor á paz é virtude dos povos progredidos e civilizados. O desta cidade mantém atitude que o recomenda ao respeito e admiração dos co-irmãos e que eleva a pátria no conceito das outras nações. A policia sente-se honrada em o servir.

O TEMPO

TEMPO — Instavel com chuvas, melhorando no fim do periodo.
TEMPERATURA — Estavel.
VENTOS — De Sul a Este frescos.
Maxima: 21 1.
Minima: 17.4.

Byrnes rebate as acusações aos diplomatas de carreira

Prestando declarações perante a Comissão que investiga o desastre de Pearl Harbor, defende Acheson dos ataques de Hurley

WASHINGTON, 7 (U. P.). — O sr. Byrnes prestou hoje declarações diante da Comissão Senatorial que investiga o desastre de Pearl Harbor, declarando serem infundadas as acusações feitas por Hurley contra os diplomatas de carreira. O sr. Byrnes acrescentou ainda nada conhecer que pudesse substanciar as acusações feitas por Hurley contra a Acheson. Rebatendo abertamente as acusações de Hurley Byrnes disse ainda: "As linhas de nossa politica relativamente á China jámais foram ocultas ou difíceis de serem reconhecidas.

A esse respeito, o sr. Byrnes acrescentou que a politica norte-americana havia apresentado dois aspectos principais e distintos: manter todas as facções chinesas em guerra contra o Japão e o desenvolvimento de uma vigorosa democracia chinesa. Byrnes acrescentou que o governo de Chiang apresentava uma base profundamente satisfatoria para o desenvolvimento da democracia chinesa, mas devia ser ainda mais ampliada para incluir grandes grupos bem organizados, que ainda não tinham a minima influencia na politica chinesa.

Finalmente, o sr. Byrnes acusou Hurley de realizar pressão sobre êle e Truman e recusou-se em aceder á solicitação de Hurley, no sentido de fazer uma declaração publica sobre a politica norte-americana relativamente á China.,

O QUARTO ANIVERSARIO DO ATAQUE DE PEARL HARBOR

WASHINGTON, 7 (Por William F. Tyree, da United Press) — O transcurso do quarto aniversario do ataque japonês a Pearl Harbor encontra os lideres da Nação preocupados com questões de guerra não obstante as vitórias sobre a Alemanha e o Japão.

Enquanto um Comité do Congresso investiga as causas que permitiram ao Japão infligir aos Estados Unidos a desastrosa derrota na batalha com que foi iniciada a guerra, outro Comité estuda a maneira de evitar a futura guerra atômica.

Por outro lado, outros grupos do Congresso e Membros do governo ocupam-se em resolver os problemas da paz, tais como o contrôle de preços e conflitos industriais, e em conjunto se encaminham para obter da economia da nação maior produção para a paz o que constitui suficientes problemas internos.

A HERANÇA DA SEGUNDA GUERRA MUNDIAL

No estrangeiro, as dificuldades relativas ao governo dos inimigos vencidos, á aplicação de justiça aos delinquentes de guerra e á manutenção de milhões de pessoas famintas contribuem para tornar mais lugubre a herança da segunda guerra mundial.

Transcorre tambem hoje o quarto aniversario da entrada deste país na guerra que custou aos Estados Unidos 257 578 mortes, 651.042 feridos e 117 622 desaparecidos.

Em proclamação publicada em Pearl Harbor, por motivo desse aniversario, o almirante Raymond Spruance disse que os norte-americanos não devem olvidar que o poderio maritimo constitui a primeira linha de defesa dos Estados Unidos.

O ALMIRANTE SPRUANCE EM TOQUIO

O almirante Spruance, novo comandante em chefe da frota do Pacifico, encontra-se atualmente em Toquio, conferenciando com o general Douglas Mac Arthur. Na sua referida proclamação, pediu aos norte americanos para não esquecerem "o porque do inimigo ter escolhido Pearl Harbor para assestar o seu primeiro golpe. Ao atacar nosso poderio precisamente neste lugar, o inimigo combinou a traição com a inteligencia. O poderio maritimo era a nossa primeira linha de defesa. e, pois, tivesse o inimigo conseguido quebrar aquela defesa uma rápida e decisiva vitória teria podido ser sua. Mas, se o inimigo sabia a importancia que tem o poderio naval e compreendeu que devia começar por eliminar o nosso, afortunadamente não soube apreciar totalmente o que vale a utilização do poderio maritimo como arma defensiva".

Cena de sangue na "Taberna da Gloria"

No interior da Taberna da Gloria, registou-se ontem, á noite, uma violenta cena de sangue. Foram protagonistas da mesma os comerciantes Domingos Ferreira, de 40 anos, natural de Portugal, residente á rua Visconde do Rio Branco, no Hotel Universo e Amadeu Vicente Ervelo, hespanhol, de 28 anos, residente á rua Joaquim Nunes, 162.

Amadeu, há tempos, quando empregado de Domingos, foi pelo mesmo despedido, sem razão justificada, segundo alega. Encontrando-se ontem, no bar citado com seu ex-patrão, relembrou o fato e sacando de uma faca o agrediu, ferindo-o de morte.

A vitima foi transportada em estado gravissimo para o Hospital de Pronto Socorro, onde se encontra internada, e o agressor, preso em flagrante por um soldado do Exercito, foi autuado na delegacia do 4.º distrito policial, onde se encontrava de serviço o comissario Abel

BANCO FINANCIAL NOVO MUNDO S. A.

End. Teleg. "MUNBANCO"

Matriz: 65 — Rua do Carmo — 69 Fone 23-5911 — Caixa Postal 919 — Rio de Janeiro

Agencia: Rua Figueiredo Magalhães, 22 Telefone 47-3836 Copacabana

Agencia: Rua 15 de Novembro, 142 Tel 4084 Santos

Filial: 37 — Rua São Crispim — 37 Fone 2-6121 — Caixa Postal 159 B — São Paulo

BALANCETE DA MATRIZ E FILIAIS ENCERRADO EM 30 DE NOVEMBRO DE 1945

ATIVO

	Cr$
Letras descontadas	246 368 043,90
Emprestimos em c/correntes	225 651 554 79
Letras em caução	222 260 769 90
Valores em caução	35 830 377 80
Letras a cobrança	70 342 465 70
Correspondentes no país	7 013 648,50
Valores depositados	58 118 172 00
Ações em caução	50 000.00
Hipotecas	16.550 000 00
Titulos pertencentes ao Banco	523 561 50
Filiais e Agencias	23 055 909 69
Moveis e utensilios	2 071 619 55
Imoveis	21 097 424.60
Valores em administração	16 881 114 00
Contratos de credito	291 235 536 30
Emprestimo hipotecario	2 341 819.80
Diversas contas	11.496.536,70
Caixa:	
Em moeda corrente no Banco, no Banco do Brasil, em outros Bancos e na Sup. da Moeda e do Credito	112 671 486 20
	1.371.560.094,63

PASSIVO

		Cr$
Capital		30 000 00 00
Fundo de reserva legal		3 002 076 75
Fundo de previsão		4 906 560 70
Fundo de depreciação		721 704 70
Fundo de reserva especial		1.715 871.90
Deposito:		
A' vista	280 770 499 90	
Contas limitadas	61 107 209 40	
Aviso previo a 90 dias	63 561 049 70	
A prazo fixo	134 865 091 00	[illegible]
Cheques visados		10 890 111 20
Contas vinculadas		472 086 10
Creds. p/letras a cobrança		70 342 465 70
Creds. p/letras em caução		222 260 769 90
Creds. p/valores hipotecarios		16 550 000 00
Creds. p/valores em administração		16 881 114 00
Valores em caução e em deposito		93 948 549 80
Caução da Diretoria		50 000 00
Filiais e Agencias		33 302 351 50
Garantias diversas		291 235 536 30
Correspondentes no país		1 000 543 40
Diversas contas		31 105 118 40
		1 371 560 094 63

Rio de de Janeiro, 6 de dezembro de 1945 — José Maria Fernandes, presidente — Victor Fernandes Alonso vice-presidente. — Domingos Fernandes Alonso, Adhemar Leite Ribeiro, Gumercindo Nobre Fernandes, diretores. — Arthur de Castro, gerente da Matriz — José Emilio Martins contador — Reg. n. 39.523.

Vão ser vendidos "A Noite" e "A Manhã"

Prosseque a apuração nos Estados

CONCLUIDA A DE NATAL — NO PIAUI, O BRIGADEIRO ESTÁ NA FRENTE — NO SALVADOR, TAMBEM

PIAUI

TEREZINA, 7 (Asapress) — A Secretaria do Tribunal Eleitoral retificou os ultimos numeros conhecidos, dando o seguinte resultado para todo o Estado, até ontem á tarde: Dutra 15.335; Brigadeiro, 22.614; Fiuza, 289.

CEARA'

FORTALEZA, 7 (Asapress) — Prosseguem regularmente as apurações das eleições no Ceará, verificando-se que, de acordo com os resultados fornecidos pelo Tribunal Regional Eleitoral, o brigadeiro Eduardo Gomes continua mantendo o primeiro lugar em todo o Estado.

Brigadeiro Eduardo Gomes, 24.547; general Dutra, 15.265; Yeddo Fiuza, 4.666; Mario Rolim Teles, 1 (resultados fornecidos ás 12 horas do dia 7).

Os dados acima incluem os seguintes resultados desta capital: Brigadeiro Eduardo Gomes, ... 8.545; Yeddo Fiuza, 4.182; general Dutra, 3.513; Mario Rolim Teles, 1.

O Tribunal já designou uma comissão apuradora para conferir os resultados das juntas que estão funcionando e fornecer dados oficiais. A referida comissão começará a trabalhar na proxima semana.

RIO G. DO NORTE

NATAL, 7 (Asapress) — De acordo com os resultados comunicados pelo Tribunal Regional Eleitoral, até esta manhã, era o seguinte o resultado das apurações em todo o Estado:

General Dutra, 23.195; Brigadeiro Eduardo Gomes, 17.580; Yeddo Fiuza, 3.692.

NATAL, 7 (Asapress) — Ficou concluida a apuração, hoje, nesta capital, apresentando os seguintes resultados: Fiuza, 5.232; Dutra, .. 5.102; Brigadeiro, 3.367.

PERNAMBUCO

RECIFE, 7 (Asapress) — A meia noite de ontem a situação em Pernambuco era: Dutra, 45.370; Brigadeiro, 31.890; Fiuza, 14.987.

RECIFE, 7 (Asapress) — Os ultimos dados chegados a esta capital dos municipios do interior revelam os seguintes resultados das apurações de votos:

Municipio de Bonito: Dutra, 1.152; Brigadeiro, 409. Nova Exu', Dutra, 1.353, Brigadeiro, 729; Carpina, Dutra 1.491; Brigadeiro 713; Fiuza, 410; Catende: Dutra, 1 353; Brigadeiro, 1.326; Fiuza, 103. Cabo: Dutra, 816; Brigadeiro, 420; Fiuza, 652; Ipojuca: Dutra, 725; Brigadeiro, 401; Fiuza, 181.

PARAIBA

JOÃO PESSOA, 7 (P. P.) — E' o seguinte o resultado das eleições na Paraiba, fornecido ontem pelo Tribunal Regional Eleitoral: Brigadeiro Eduardo Gomes, 18.825 votos; general Gaspar Dutra, ... 16.919; Yeddo Fiuza, 1.964; Rolim Teles, 0.

JOÃO PESSOA, 7 (P. P.) — Até ás 10 horas de hoje era o seguinte o resultado das apurações em todo o Estado.

Brigadeiro Eduardo Gomes, 20.412; general Dutra, 26.635.

ALAGOAS

MACEIO' 7 (Asapress) — Segundo dados fornecidos pelo Tribunal Eleitoral, até ás 18 horas de ontem era o seguinte o resultado da apuração em todo o Estado: Dutra... 16.597; Brigadeiro, 10.774; Fiuza, 2.444; R. Teles dois.

MACEIO', 7 (Asapress) — Mais oito secções da primeira zona desta capital, abertas ontem ofereceram os seguintes resultados: Dutra 579; Brigadeiro, 711; Fiuza, 483. Com essa contagem, a puração em todo o Estado até ontem ás 20 horas era: Dutra 16 976; Brigadeiro, 11.485; Fiuza, 2.927. Os trabalhos de apuração nesta capital deverão estar concluidos terça-feira.

SERGIPE

ARACAJU, 7 (Asapress) — Até ontem ás 16 horas era o seguinte o resultado da apuração parcial, em todo o Estado:

General Dutra, 15.386; Brigadeiro Eduardo Gomes, 13.631; Yeddo Fiuza, 2.000; Mario Rolim Teles, 1.

BAHIA

SÃO SALVADOR, 7 (Asapress) — O resultado das apurações nesta capital, até o momento eram os seguintes:

Brigadeiro Eduardo Gomes, ... 11.234; general Dutra, 10.752; Yeddo Fiuza, 7.003. Em Itaparica foram anuladas 5 urnas por falta de autenticidade.

SÃO SALVADOR, 7 (Asapress) — Acha-se terminada a puração na zona de São Pedro, cujo resultado é o seguinte:

Brigadeiro Eduardo Gomes, ... 3.269; general Dutra, 1.932; Yeddo Fiuza, 877; Mario Rolim Teles, 9.

ESPIRITO SANTO

VITORIA, 7 (Asapress) — A apuração de mais quatro urnas desta capital deu o seguinte resultado: Dutra(349 votos; Brigadeiro, 298; Fiuza, 94 e Rolim Teles, 1 voto. O resultado das eleições, em todo o Estado, até ás 16 horas de hoje, dá para o general Dutra, .. 44.893 votos; Brigadeiro, 16.950; Fiuza, 1.801; segundos dados fornecidos pelo Tribunal Regional.

ESTADO DO RIO

CAMPOS, 7 (Asapress) — Até ás 24 horas de ontem era o seguinte o resultado da apuração no municipio de Campos:

General Dutra, 10.290; Brigadeiro Eduardo Gomes, 6.649; Yeddo Fiuza, 3.823.

CAMPOS, 7 (Asapress) — Terminou, ontem a apuração no municipio de São Fidelis, com o seguinte resultado:

Para presidente: General Dutra, 3.713; Brigadeiro Eduardo Gomes, 1.378; Yeddo Fiuza, zero.

PARANA'

CURITIBA, 7 (Asapress) — Até o presente momento é o seguinte o resultado parcial das eleições em todo o Estado:

General Dutra, 60.449; Brigadeiro Eduardo Gomes; 17.253; Yeddo Fiuza, 1.828.

SANTA CATARINA

FLORIANOPOLIS, 7 (Asapress) — São os seguintes os resultados apurados até o momento em todo o Estado:

General Dutra, 45.632; Brigadeiro Eduardo Gomes, 24.477. .

FLORIANOPOLIS, 7 (Asapress) — Até o presente momento foram apurados os resultados de 20 urnas em Blumenau, com o seguinte resultado:

Brigadeiro Eduardo Gomes, 3.175; General Dutra, 1.786.

MINAS

BELO HORIZONTE, 7 (Asapress) — O total de votos apurados até ás 15 horas d hoje em todo o Estado era o seguinte: Dutra, ... 134 684; Brigadeiro, 92.602; Fiuza, 4.070; Teles, 97.

GOIAZ

GOIANIA, 7 (Asapress) — De acordo com os dados oficiais fornecidos pelo Tribunal Regional Eleitoral, até ontem ás 17 horas a situação em Goiaz era assim traduzida: Dutra, 12.504; Brigadeiro, 11.190; Fiuza, 1.887; Teles, 8.

GOIANIA, 7 (Asapress) — Até o momento foram apuradas nesta capital 15 urnas com os seguintes resultados: Dutra, 1.691; Brigadeiro, 1.208; Fiuza 911; Teles, 5.

MATO GROSSO

CUIABA', 7 (P. P.) — O total até agora apurado em Mato Grosso, das eleições de domingo, acusa o seguinte:

Brigadeiro Eduardo Gomes, 4.675 votos; general Gaspar Dutra, 5.414; Yeddo Fiuza, 503; Rolim Teles, 0.

GEORGINO AVELINO O MAIS VOTADO NO RIO GRANDE DO NORTE

A VOTAÇÃO DAS LEGENDAS NOS ESTADOS — ALGUNS RESULTADOS

R. G. DO NORTE

NATAL, 7 (Asapress) — E' o seguinte o resultado por membros do Parlamento: — SENADORES: Georgino Avelino, . . 14.485; Fernandes Dantas, . . 13.815. Dinarte Mariz, 10.350 — Ferreira Souza, 10.245. Legendas: PSD — 16.017; UDN — 13.267; PR Progressista — 7.637; PTB — 308; PCB — 1 306. Deputados: — José Varela — 4.329; Dioclecio Duarte — 3.157; José Arnaud — 3.109; do PSD — José Augusto 5.169 — Aluisio Alves 2.587 da UDN. 5 — Café Filho — 5 265 —

PERNAMBUCO

RECIFE, 7 (Asapress) — Até o presente momento são os seguintes os resultados das apurações, para a eleição dos candidatos á Camara e Senado Federais: — SENADO: — Novais Filho — 41.130; Etelvino Lins — 38 872; Padre Felix — 25.296; Luiz Carlos Prestes — 8.295. LEGENDAS: — PSD — 15.773; UDN — 10.252 — PCB — 4.719. DEPUTADOS: — João Cleofas — 2.543; Agamemnon de Magalhães — . . 2.212; Aldo Sampaio — 1.838; Jarbas Maranhão — 1.824; Lima Cavalcanti — 1.751; Gregorio Bezerra — 1.479.

BAHIA

S. SALVADOR, 7 (Asapress) — E' este o resultado da apuração para senadores na Zona de S. Pedro: — Aloisio de Carvalho Filho — 3.283; G. Amado — 2.641; Landulfo Alves — 1.174; Luiz Carlos Prestes — 1.147; E. Lavigne — 1.070; Renato Aleixo — 701.

ESTADO DO RIO

CAMPOS, 7 (Asapress) — Em Campos, foram esses os resultados para o Senado e a Camara:

Senadores: José Carlos Pereira Pinto 10.862; Alfredo Neves 8.778; Luiz Sibral 6.355; Galdino Vale 5.291; Luiz Carlos Prestes 4.087; Luiz Carpenter 3 [illegible]14. Deputados: Silvio Bastos Tavares 4.546; Pereira Nunes 3.208; Barreto Gomes 2.836; Cardoso Melo 2.427; Renato Machado 1.751; Lontra Costa 1.703; Maria Geni 666; Padilha 501; Domingos Guimarães 441; Amaral Peixoto 217; Getulio Vargas 176 e outros menos votados.

Em S. Fidelis são os seguintes os candidatos mais votados para o Senado:

Senadores: José Carlos Pereira Pinto 3.679; Alfredo Neves 3.648; Luiz Sobral 1.350; Galdino Vale 1.630.

S. PAULO

S. PAULO, 7 (Asapress) — De acordo com dados não oficiais, a votação por legenda no interior do Estado, e na capital, até ontem, dava os seguintes resultados: PSD, 47.748; UDN,2 7.395; PTB, 25.099; PCB, 16.317; PRP, 4.146; PDC, 11.118; PPS, 3.267; PAN, 386.

SENADOR

S. PAULO, 7 (Asapress) — De acordo com os dados fornecidos pelo TRE os senadores mais votados são: Getulio Vargas, 9731; Marcondes Filho, 9529; Cesar Vergueiro, ... 2082; Rodrigues Alves Filho, 6728; Luiz Prestes, 6468; Sampaio Filho, 6306; Ernesto Leme, 6.740; Mario Tavares, 1.875 e outros.

GOIAZ

GOIANIA, 7 (Asapress) — De acordo com os dados fornecidos pelo Tribunal Regional Eleitoral a votação para senadores era até ás 17 horas do dia 6: Pedro Ludovico ... 13.649; Dario Cardoso 12.728; Newton Albernaz 9.634; Humberto Ribeiro 9.213; Prestes, 1.881; Urbano Berquo 1.712. As legendas mais votadas são: PSD 11.915; UDN. 10.496 Para a Camara dos Deputados os candidatos mais votados são Guilherme Xavier de Almeida; Alhatenio Godoi, PSD; Domingos Velasco e Manoel Demostenes da União Democratica; Luis Prestes e Lourival Mota Cabral, do Partido Comunista.

E DEMAIS JORNAIS DIARIOS EM PODER DO GOVERNO

O decreto assinado pelo Presidente — Dentro de 30 dias a abertura da concorrencia

O presidente Linhares assinou, ontem, um decreto, determinando pôr á venda as empresas de publicidade e editoras de jornais, revistas e livros de qualquer natureza, incorporadas á União, mediante concorrencia publica, a cargo do Ministério da Fazenda, ou das Secretarias da Fazenda nos Estados, no prazo de 30 dias, a partir da publicação da lei que dispõe sobre a matéria.

Tal decisão foi tomada em decreto-lei ontem assinado pelo presidente da Republica, o qual considerou que não é proprio dos governos, de indole democratica, manter jornais de doutrinização ou de informação;

que, para publicação dos atos do governo, bastam os jornais oficiais;

que a pregação de principios pela imprensa e noticiario publico é função da imprensa particular, partidaria ou não;

que estão sempre prontos os jornais particulares a publicar as informações que o governo entenda dar ao publico, e finalmente que não deve o poder publico entrar em concorrencia mercantil com as empresas particulares de nenhuma especie; decreta:

— A divulgação obrigatoria dos atos do governo, competirá aos jornais oficiais da União ou nos Estados.

Restabelecida a CENE

Atendendo á necessidade de [illegible] aos assuntos referentes á vida administrativa dos Estados e Municipios, ate que se instale a legislatura ordinaria do Congresso Nacional o ministro da Justiça resolveu restabelecer a Comissão de Estudos dos Negocios Estaduais, á qual estiv[illegible] trabalhos, até o dia 29 de outubro ultimo.

Para constituir a referida Comissão, na sua nova fase, foram designados por aquele titular os srs. Carlos Medeiros Silva, Targino Ribeiro, A. Gonçalves de Oliveira, Paulo Filho, coronel Leoni Machado, Vilemor Amaral, José Pereira Lira, Pedro Velho de Albuquerque Maranhão e Oto Prazeres.

VOLTA "O ESTADO DE SÃO PAULO" AOS SEUS LEGITIMOS DONOS

O decreto do interventor Macedo Soares — Nota explicativa do jornal

S. PAULO, 7 (Asapress) — O jornal "O Estado de São Paulo", aparece hoje com nova direção, em consequencia da reintegração de posse do referido orgão, por parte da familia Mesquita, seus antigos proprietarios. Como diretores figuras no cabeçalho os srs. Plinio Barreto e Julio de Mesquita Filho e redator-chefe o sr. L-o Vaz. O jornal apresenta em sua primeira pagina um grande retrato do brigadeiro Eduardo Gomes, — em cinco colunas, com a seguinte legenda: "Dentro do cáos em que o golpe fascista imergiu o país, uma esperança apenas alentava os homens livres do Brasil: Eduardo Gomes. Vindo do heroico brado de 1922, de cujos 18 bravos é o unico sobrevivente passando por 1924 e 1930, tornou-se depois disso um dos poucos para quem as posições quaisquer fossem elas, se subordinavam a um unico imperativo: o interesse nacional. Fiel á carreira que dignificou mais do que ninguem, só a interrompeu quando o Brasil para ele apelou como guia da arrancada que culminou a 29 de outubro. Candidato á Presidencia da Republica, o nome de Eduardo Gomes, como bem acentuou um ilustre tribuno da União Democratica, não veio dos Partidos para o povo. Este quem o impôs á Nação".

O DECRETO DO GOVERNO DO ESTADO

O decreto que mandou reintegrar na posse do "O Estado de São Paulo" a familia Mesquita, autoriza a Fazenda do Estado a transferir aos antigos acionistas da S. A. "O Estado de São Paulo" as ações adquiridas por escritura de 29 de setembro de 1942, dando-lhes, como os demais acionistas, posse dos bens constitutivos do patrimonio da Sociedade, mediante reembolso não de doze milhões, trezentos e oitenta e nove mil e oitenta e sete cruzeiros e cincoenta centavos, que o Tesouro dispendeu com a aquisição das ações e aumento do capital social, senão ainda de novecentos e tres mil trezentos e trinta e seis cruzeiros cordespondentes á importancia precisa para elevar os devidendo de seis por cento distribuidos em 1943 e 1944 a doze por cento, como foram pagos em 1945.

Estabelece, ainda, a transferencia das ações e escritura publica de desfazimento da convenção de 29 de setembro de 1942.

Em consequencia — ainda segundo o decreto, os adquirentes, inteiramente satisfeitos, obrigam-se a nada mais reclamar ou demandar da Fazenda do Estado de São Paulo e que continuam a cargo da S. A. "O Estado de São Paulo" todas as suas dividas, especificadamente a hipotecaria que tem com a Caixa Economica Federal desta Cidade.

"O Estado de São Paulo", esplicando os acontecimentos, publicou uma nota, onde faz um historico da situação com todos os seus detalhes.

Tempo de campanha do pessoal da F. A. B.

Em aviso ao diretor geral do Pessoal, o ministro da Aeronautica declarou que o tempo de campanha para todo o pessoal do 1.º Grupo de Aviação de Caça e 1.ª Esquadrilha de Ligação e Observação, as duas unidades da FAB que participaram da luta na Italia, deve ser contado a partir da data que seguiu para a zona de operações até o dia da chegada ao Brasil

ABSURDA A HIPOTESE DE FRAUDE NO PLEITO E SUA APURAÇÃO

AMPLA LIBERDADE DE DIVULGAÇÃO DOS RESULTADOS PARCIAIS

Após encerrados, ontem, os trabalhos da reunião do Superior Tribunal Eleitoral, o ministro Valdemar Falcão, procurado pelos jornalistas, declarou que nada tinha a dizer sobre os rumores de fraude na apuração do pleito, considerando simplesmente absurda a hipotese de sua existencia dela tanto no pleito como na sua apuração. Afirmou, então, que a Lei Eleitoral dá ampla liberdade de divulgação aos resultados que forem sendo verificados, sem carater oficial, sujeito, embora, a possiveis retificações em face de recursos e impugnações de interessados.

Acrescentou que a ação do Tribunal é bastante clara, para que se torne necessario desmentir essas informações espalhadas sobre pretensas irregularidades na apuração do pleito.

Sai o "dr." Junqueira, fiscal do P S D , acompanhado pelo guarda que o conduz preso

Um incidente na apuração

O "dr." Junqueira, "scroc" e representante do PSD desacata o juiz — Telefonava para o general Dutra, ameaçava com o "futuro presidente" e foi defendido pelo sr. Amaral Peixoto

O juiz Edmundo de Macedo Ludolf explica ao delegado do P.S.D., sr. Simões Filho, o incidente. De costas, o secretario da Junta. Ao lado, vê se o "dr." Junqueira. Aparece ainda um jornalista que se informa do ocorrido

O juiz Edmundo de Macedo Ludolf, presidente da 4.ª Junta Apuradora proced a á apuração da urna da 9.ª Seção da 2.ª Zona e mandou buscar outra urna para ser apurada ao mesmo tempo. Diante disso, a srta. Cecilia Mourão de Sousa Azevedo, fiscal do Partido Comunista do Brasil, requisitou uma auxiliar de fiscalização, a srta. Maria José Pereira de Sousa, de vez que não podia sozinha acompanhar os dois trabalhos. Veio a auxiliar e se sentou, fora da mesa á espera, sem objeção do juiz. Eis senão quando Paulo Ferreira Alves Junqueira, que, juntamente com o sr. Dionisio Franchini, fiscal do Partido Social Democratico, acompanhava a apuração, protestou. Exigiu do juiz que fosse retirada do recinto a srta. Maria José. O presidente da mesa advertiu que a auxiliar impugnada não tomava parte nos trabalhos, portanto a exigencia era descabida.

O GENERAL MANDOU

Saiu Paulo Ferreira Alves Junqueira, com um gesto mal educado, para voltar minutos após, dizendo ao seu colega de fiscalização Franchini:

— Já falei com o general. Ele mandou dizer para você tambem sair. Deixa eles agirem á vontade.

Isto dito em altas vozes e com atitude ostensivamente acusadora. "Deixa eles agirem", dito para o juiz e demais componentes da mesa importava numa acusação de parcialidade que o juiz não admitiu ordenando ao fiscal do P. S. D. que se mantivesse no recinto, considerando-se detido.

O PUBLICO TOMA PARTE

Funcionando no salão a 2a, 3a, e 4.ª Juntas, 3 das mais concorridas, formou-se logo uma aglomeração consideravel e o publico se indignou contra a atitude do fiscal do P. S. D.

Cresceu a indignação quando se verificou tratar-se nada mais nada menos do que do famoso "scroc" conhecido pela alcunha de "dr. Junqueira", cujas entradas na policia se contam por dezenas em varias modalidades de crimes. Foi o criador das "freiras" que recolhiam esmolas para orfanatos, foi o falso advogado que há pouco tempo cumpriu pena por furtar uma viuva e o autor de um "habeas-corpus" partido da propria Casa de Detenção em favor de companheiros do presidio.

PRESO

Chamado, comparece o delegado do P. S. D., sr. Luiz Pereira Simões Filho e procura contornar a situação. O juiz Ludolf explica-lhe o caso e tende a dar o incidente por encerrado, mas, o "dr." Junqueira é impertinente. Faz novas acusações, repetindo:

— O general me telefonou dizendo para retirar o fiscal e deixar que eles apurassem a urna sozinhos. Só cumpro ordens do general.

Diante do desacato, o juiz prende o impertinente fiscal do P. S. D. e manda que um guarda civil o apresente ao presidente do Tribunal Regional Eleitoral.

RE[illegible]TENTE

A saida, o fiscal dirige-se ao juiz, novamente, dizendo, com ar agressivo:

— Obrigado pela sua delicadeza.

O GENERAL VEM AI

O publico, irritado, protesta contra o desacato. Então o "dr." Junqueira, que sai, seguido por um guarda, grita para os presentes:

— Podem falar. O general vem ai e vocês vão me pagar isso. Já está eleito...

NÃO É SUJO NEM CHANTAGISTA

Algumas pessoas acompanham o preso e, quase á saida, o grupo encontra o sr. Augusto do Amaral Peixoto Junior, candidato a senador e secretario geral do P.S.D. Um dos acompanhantes vai dizendo:

— Isto é um sujo, chantagista, dutrista.

Volta-se o sr. Amaral Peixoto e se dirige ao grupo:

— Não é sujo nem chantagista, diz com veemencia. E um fiscal de meu partido e aqui estou [illegible] defendê-lo.

A seguir, dirige-se para o local da mesa. Antes, porém, de falar ao juiz, adota a prudente medida de ouvir um correligionario. Este lhe informa que realmente o individuo desacatou o juiz e é de maus antecedentes. O sr. Amaral Peixoto consulta a sua lista de fiscais e, verificando que é mesmo do seu partido o fiscal, resolve dirigir-se ao juiz, não mais para defendê-lo, mas, para apresentar suas desculpas e as do partido que representa.

O DIRETORIO

Num intervalo da apuração, o juiz Ludolf sobe ao gabinete do presidente do T.R.E. e decide entregar a solução do caso ao Diretorio do P.S.D. Não quer que uma medida sua seja interpretada como perseguição ao partido a que pertence o "dr." Junqueira. O Diretorio então, resolve pedir ao juiz que tome providencias energicas contra o fiscal. E chamado o delegado do 7.º distrito, sr. Abelardo Luz, que comparece acompanhado do comissario Osvaldo Carvalho e do escrivão. Chega tambem o sr. Mozart Lago, que conferencia ligeiramente com o preso, a um canto, antes de sua condução para o xadrez.

JÁ FURTOU O DELEGADO

Coincidencia: o delegado Abelardo Luz era deputado em 1930 e residia no Rio, precisamente na rua Jardim Botanico. Vitoriosa a revolução, a sua casa foi assaltada pelo "dr." Junqueira, que, na sua ausencia, se apresentou, fardado de tenente do Exército e acompanhado de dois falsos soldados. Nesse dia e nesses trajes, sob o pretexto de varejar as casas dos politicos partidarios do sr. Washington Luis, o "dr." Junqueira assaltou 11 residencias nesta capital. 15 anos depois, quando ressurgem as atividades politicas, encontra-se o "scroc" com o sr. Abelardo Luz, mas, em situação bem diversa.

REINCIDENTE

O audacioso fiscal da mesa apuradora foi autuado em flagrante e seu crime é inafiançavel, pois o "dr." Junqueira é reincidente, tendo desacatado, há tempos, o juiz da 12.ª Vara Criminal, sr. Stampa Berg. Sua folha de antecedentes foi requisitada pelo delegado.

Joaquim Montebello
ADVOGADO
Res.: R. Emilia Sampaio 17 — Tel.: 38 3305 — Esc: R. 1º de Março 103 1º-s. 1 e 2 — Tels.: 43 1054 e 43 6490 — Das 10 ás 12 e das 16 ás 18 horas, diariamente.

Resultado oficial do pleito

A Agencia Nacional ofereceu, ontem, o seguinte quadro da apuração da eleição de presidente da Republica resultados diarios enviados pelos Tribunais e chegados ao Tribunal Superior Eleitoral, via telegrafica, até as 15 horas do dia 7:

Estados	[illegible]	Gomes	Fiuza	Teles
Amazonas	3 365	5 714	770	—
Pará	8.969	4 668	489	2
Maranhão	2 754	3 259	72	10
Piaui	10.183	7 979	104	—
Ceará	10 573	6 529	3 857	1
R. G. Norte	17 580	23 195	3 692	—
Paraiba	18.825	16 919	1 964	2
Pernambuco	35 911	49 742	8 065	12
Rlagoas	10 774	16 367	2 444	3
Sergipe	25 520	26 306	3 644	5
Bahia	33 543	41 108	8 436	28
E Santo	11 519	30 812	922	6
D. Federal	205	194	117	7
Rio de Janerio ..	8 082	10 605	3 602	21
Minas Gerais ...	31 710	42 475	1 468	—
Mato Grosso	4 675	5 414	503	—
Goiaz	11 109	12 504	503	—
Paraná	19 923	47 377	2 185	277
Sta. Catarina ...	6 226	9 194	272	—
R. G. do Sul	4.116	35 905	2 037	18
Total	273 542	376 267	48 530	00

Diario Carioca

S. A. DIARIO CARIOCA — Diretoria: Horacio de Carvalho Junior presidente; Danton Jobim secretario; J. B. Guimarães gerente

PRAÇA TIRADENTES, 37 — Telefones: Direção: 22-3028 e 22-1786; Secretaria 42-5571; Redação: 22-1880; Gerencia: 22-8086; Publicidade: 22-3018; Oficinas: 22-0824

NUMERO AVULSO: Cr$ 0,40; aos domingos Cr$ 0,50. Por avião Cr$ 0,60. Assinaturas: anual Cr$ 90,00; semestral Cr$ 50,00

SUCURSAIS: — São Paulo rua Xavier de Toledo 84, 1º and. tel. 4-0890. Belo Horizonte rua da Bahia 919, tel. 2-0765. Curitiba rua Zamenho Lima 220.

ANO XVIII — 8—XII—1945 — N. 5.358

A nossa opinião

A URNA DE PÂNDORA

ACENTUAM-SE as vantagens obtidas pelo general Eurico Dutra na apuração do pleito de domingo. Mesmo que tenhamos por inexatos os resultados que se divulgam, tudo indica que tais vantagens serão conservadas através da contagem de votos.

Qual a atitude que todos nós, os que participamos com entusiasmo da campanha libertadora liderada por Eduardo Gomes, devemos assumir ante o resultado das urnas?

Inquinar as eleições de fraudulentas?

Proclamá-las como o fruto, apenas, da compressão exercida pela maquina eleitoral montada pela ditadura?

Não.

Devemos reconhecer, em primeiro lugar, lisamente, que perdemos as eleições. Devemos admitir em segundo, que nossa pregação democratica não logrou romper a crosta do conformismo e ignorancia que cobre a nossa realidade politica no "hinterland". Devemos aceitar, finalmente, que forças novas irromperam através do nosso quadro politico tradicional e reclamam um posto dentro dele.

Isso tem infinitamente mais importancia que protestar contra a burla e a fraude psicologica que, sem duvida, campearam através do país.

* * *

A realidade é que tivemos eleições formalmente perfeitas. Por outro lado, sem o adiamento das mesmas e a cassação dos direitos politicos de autoridades que, até 29 de outubro, incarnaram a ditadura, não seria possivel evitar que a maquina dos interventores funcionasse a contento, e assim aconteceu. Mas não se pode desprezar o fato de que mais de seis milhões de brasileiros, certa ou erradamente, falaram pela boca das urnas.

Podemos fazer votos para que, de futuro, eles se pronunciem, na sua maioria, com sabedoria maior. Podemos esforçar-nos por esclarecê-los melhor sobre o que é democracia e onde se acham os verdadeiros interesses do país. Podemos lamentar que os brasileiros tenham perdido a oportunidade de elevarem ao poder um homem que, pelas suas virtudes civicas e morais, não deve ser comparado a nenhum de seus competidores. Mas o que não pudemos, sem malicia, é deixar de reconhecer — se esse for afinal o veredito das urnas — que o candidato Eurico Gaspar Dutra foi eleito presidente da Republica no dia 2 de dezembro de 1945.

* * *

De outro lado, não devemos levar o nosso "fair play" a ponto de felicitar o país pela escolha que parece ter feito. O general Dutra pode estar de parabens, mas não o Brasil. O Brasil vai ter um chefe de Governo que atinge o poder carregado de compromissos suspeitos a seus interesses vitais. Certamente esse homem poderia governar como um magistrado. Mas, na mais otimista das interpretações, o governo que aí vem é uma incognita e até este momento não autoriza animadores prognosticos.

Por enquanto, tudo o que conhecemos do presidente Eurico Dutra — admitindo que ele já esteja virtualmente eleito — são as suas comprometedoras alianças.

O general traz na sua bagagem a urna de Pandora. O brigadeiro, no entanto, era a segurança de que caminhariamos por caminhos arduos, talvez, mas retilineos rumo à realidade democratica, em cujo nome as forças armadas nos ajudaram a destruir a ditadura. Esperemos em Deus que aquela urna permaneça inviolada, para a tranquilidade de todos, porque o país já não comporta um regime de força, de falsificação da opinião publica, de negação e usurpação de seus direitos.

Decreto moralizador

OS atos de usurpação e de violencia praticados pela ditadura getuliana, que ainda subsistiam depois de 29 de outubro, estão caindo um por um.

O "Correio Paulistano", que havia sido confiscado sumariamente, mediante vergonhosa alteração na lei das sociedades anonimas, já voltou aos seus legitimos donos. O "Estado de São Paulo", o grande orgão da terra paulista, e que fora "comprado", mediante as mais tremendas ameaças, acaba de ser restituido ao sr. Julio de Mesquita. A ditadura, por seus processos de banditismo, fez calar a voz desses dois jornais, impedindo-lhes a pregação democratica, quando ela se fazia necessaria.

Agora, o governo da Republica, "considerando que, para publicação dos atos oficiais, bastam os jornais oficiais"; que "não deve o poder publico, entrar em concorrencia mercantil com as empresas particulares de nenhuma especie", acaba de determinar que as empresas de publicidade e editoras de jornais, revistas, livros de qualquer natureza, pertencente à União, serão postos à venda em livre concorrencia publica.

Ninguem pode negar o aspecto moralizador deste ato do governo, que vem dar à imprensa brasileira a sua verdadeira independencia, tirando aquela concorrencia, por tantos titulos, imoral e absurda.

* * *

Um lider dos brasileiros

O sr. Otavio Mangabeira, presidente da União Democratica Nacional, numa mensagem sobre o pleito realizado a 2 de dezembro, diz:

Qualquer que seja o resultado do pleito, a campanha do Brigadeiro Eduardo Gomes está vitoriosa. Foi a mais bela da nossa historia politica. O Brasil fica a dever a Eduardo Gomes a sua libertação e a restituição aos brasileiros do direito de voto, que exerceram no ultimo domingo. Mas, a presença, no pleito, de tantas forças da reação e do mal, que nele se revelaram, concita os democratas brasileiros a unirem-se mais do que nunca para persistirem, sem repouso, na defesa tenaz e imperterrita dos ideais a que serviu de bandeira o nome do grande soldado e grande cidadão, que saiu da campanha imaculado como para ela entrou, e muito maior na estima e no direito à gratidão geral dos seus compatriotas.

De fato, o Brasil jamais assistiu uma campanha politica do porte da que teve Eduardo Gomes como bandeira. O civilismo, com Rui, e outras que se sucederam realizaram-se com o objetivo de aperfeiçoar os métodos democraticos. A da U.D.N. foi deflagrada para restaurar aqueles métodos que a ditadura havia varrido.

O major-brigadeiro Eduardo Gomes, colocando-se à frente da batalha democratica, emprestando o prestigio moral do seu nome para conduzir a luta contra as forças reacionarias, comandadas por aventureiros sem escrupulos, poderia ter a certeza de que a semente lançada não morreria em terra estéril.

Há poucos dias dissemos que — qualquer que venha a ser o resultado do pleito, — o povo brasileiro encontrará o seu guia. Não erramos. O major-brigadeiro Eduardo Gomes não mentiu à sua fé democratica. Os seus compromissos com o povo brasileiro não terminaram ainda.

* * *

Intranquilidade...

O sr. Eurico Gaspar Dutra, candidato do Partido Social Democratico, com o apoio do Trabalhista, apesar da votação que lhe estão atribuindo as agencias telegraficas, parece não encarar com muita confiança nesses resultados parciais que vêm sendo divulgados.

Falando ante-ontem aos nossos colegas do O Globo, o homem-competidor do brigadeiro Eduardo Gomes, declarou que sabia que quando fôra para a luta eleitoral estava certo da vitoria. Entretanto, ontem mesmo, o general Dutra esteve no Tribunal Regional Eleitoral, a fim de saber se o brigadeiro já estava na frente da sua votação. Mas, não pôde saber, porque a resposta só lhe podia ser dada pelo Tribunal Superior que áquela hora já estava fechado.

O general Dutra deveria estar calmo, pois os resultados divulgados são muito favoraveis. A verdade, porém, é que o candidato não acredita muito nesses algarismos. E a sua visita ao Tribunal Regional é muito significativa, neste momento. A intranquilidade no espirito do general permanece, apesar de tudo. Mas o Brasil é muito grande e ainda poderão aparecer surpresas muito serias. Enquanto isso, o major-brigadeiro está sereno, joga tenis, passeia de avião e conversa com os amigos...

O novo embaixador do general Franco

LONDRES, 7 (U. P.) — Don Domingo de las Barcenas, novo embaixador espanhol, foi recebido pelo rei Jorge Quinto, no palacio de Buckingham. O embaixador espanhol apresentou suas credenciais.

Justiça aos extranumerarios

O sr. Mauricio Joppert, ministro da Viação, falando ontem aos jornalistas acreditados junto ao seu gabinete, referiu-se à reforma dos Correios e Telegrafos, para o que vai nomear uma Comissão de Planejamento. Um dos pontos mais interessantes da palestra é aquele em que o titular da Viação se refere à situação dos funcionarios. Não haverá mais desigualdade entre os servidores. Os extranumerarios serão efetivados, dentro do criterio das carreiras.

Essa noticia é alvissareira. E representa um ato de justiça áqueles serventuarios que bem a merecem a receber. Alias é uma antiga aspiração da numerosa classe dos extranumerarios da União o seu aproveitamento definitivo. Aos dos Correios e Telegrafos essa aspiração vai ser satisfeita.

A iniciativa do sr. Joppert é o primeiro passo para um movimento geral em todos os ministerios. Não há serias dificuldades a vencer para que se efetivem os extranumerarios. Nem mesmo de ordem financeira, porque só haverá um jogo de estabilidade: a transferencia para as verbas fixas do orçamento as que são atribuidas para pagamento daqueles servidores. Quanto à parte administrativa, tambem não haverá embaraços. Há muito funcionarios titulados, desde que se crie uma carreira à parte, como há a de escriturarios e muitas outras.

Parece haver chegado o momento do governo, com um ato de justiça de todos os louvores, fazer justiça aos esforços e à dedicação da numerosa classe dos extranumerarios.

* * *

O DASP e as funções paralelas

EM tópico publicado ante ontem, estranhamos a renovação de contratos para o de "Tecnico especializado em Orçamento de Autarquias", para o DASP, quando nesse orgão existem a carreira de técnicos de orçamento e a série funcional de "Assistente de Orçamento", funções de um evidente paralelismo de atribuições.

Já se tinha dito e repetido, inumeras vezes, que o DASP fôra criado para moralizar o serviço publico civil, banindo do seio do funcionalismo o sistema do filhotismo, tão ao sabor dos velhos figurões politicos. Não se pode negar que muita coisa se fez nesse sentido. Mas, infelizmente, é "pistolão" ainda não foi banido de todo.

Para os protegidos, que não se querem submeter aos concursos, existem os cargos isolados e as funções de contrato, para cujo provimento não se faz necessaria a prova de habilitação.

Não repetiriamos, aqui, essas considerações, se não vissemos mais uma renovação de contrato com validade até 31 de dezembro de 1947, para a função de "Acessor Juridico" do DASP.

Ora, como se sabe o DASP, além do "Consultor Juridico", cargo isolado de provimento em comissão, padrão N tem ainda na sua Tabela Numerica de Mensalistas a série funcional de "Assistente Juridico", com amplitude de salario que vai da referencia XVII (Cr$ 1.300,00) a XXI (Cr$ 1.700,00).

Existem aí, portanto, três modalidades ou categorias de servidores para a execução da mesma especie de trabalho, e, e/, da, um paralelismo de atribuições, que nos parece, contrario o disposto no artigo 16 do Decreto-Lei 5.175, de 7 de janeiro de 1943, que assim define o contratado e a natureza do trabalho a ser por ele desempenhado:

"Contratado é o admitido mediante contrato bilateral, para o desempenho de função reconhecidamente especializada e para a qual não haja servidor devidamente habilitado".

Quando o DASP quer criar dificuldades a qualquer aspiração de um funcionario, tira-a pelo convenção, com escudo. Mas quando quer proteger os amigos, a lei não vale nada. Vamos acabar com isso, de uma vez.

* * *

Os dentistas da Prefeitura

SE há uma classe desamparada na Prefeitura do Distrito Federal, esta é a dos cirurgiões dentistas extranumerarios mensalistas.

Ocupando o padrão 31, os dentistas estão classificados muito abaixo dos médicos, advogados, engenheiros veterinarios e farmaceuticos, percebendo a irrisoria soma de novecentos cruzeiros mensais.

Há, ainda, a notar que os dentistas da Prefeitura trabalham quatro horas diarias, sendo-lhes exigido um determinado numero de unidades por mês, que corresponde a um mapa com produção mensal minima de 120 unidades.

O serviço dentario iniciado em 1944 está apresentando frutos magnificos nas escolas primarias, graças à eficiencia do trabalho daqueles profissionais. Pedem eles que se faça justiça, que se atenda ao apêlo que fazemos ao prefeito Filadelfo de Azevedo.

O FISCO MUNICIPAL

MAURICIO DE MEDEIROS

Na reunião de jornalistas em que o prefeito anunciou alterações no regime tributario da Prefeitura, foi abordado o caso do imposto de transmissão de propriedade de um modo que não ficou muito claro nas notas divulgadas pela imprensa. Fala-se ali em abreviar o processo, o que certamente é o desejo de todo o mundo.

Mas acrescenta-se que "a cobrança passará a referir-se ao exercicio de 1938 em diante, sendo o débito anterior cobrado executivamente do antigo proprietario.

Que diabo disto é aquilo? Cobrança de que? De impostos devidos á Prefeitura e que sobrecarregam o imovel objeto da transação? Mas, nesse caso, não se compreende muito bem porque tomar por ponto de referencia o ano de 1938. A decisão merecia ser melhor esclarecida, para poder ser melhor entendida.

Quanto ao valor da operação, a deliberação segundo a qual a parte em caso de divergencia fica autorizada a pagar pelo valor declarado e a depositar a diferença, para ulterior decisão — não me parece que adiante muito. A formalidade mais demorada é precisamente a avaliação pelos funcionarios da Prefeitura. Desde que esta preceda o pagamento da guia, a transação sofre todos os consequentes retardos. Sem duvida, a providencia de permitir que o pagamento seja feito pelo valor declarado quando haja divergencia, evita as infindaveis revisões e vistorias e pareceres em um processo que para caminhar de uma mesa para outra dentro da mesma seção, gasta alguns dias. Mas a simples espera da primeira vistoria importa em demora, cujo resultado pratico para o Fisco Municipal é o mesmo, enquanto que para a ultimação da transação é infernal. Porque não fazer como em São Paulo, em que o comprador tira a guia pelo valor da escritura e paga por ela imediatamente, sem a menor demora. Depois o processo segue os seus tramites. Se o Fisco, ao examinar aquela transação, verifica que foi lesado, cobra a diferença. O bem imovel responde pela divida, esteja com quem estiver.

Certa vez fiz essas ponderações, ao tempo em que o sr. Mario Melo soltava cada manhã os seus gafanhotos sobre os contribuintes, na ansia de aumentar, ano a ano, as cifras de receita com que deslumbrava o meu amigo Henrique Dodsworth. Retrucou-me Artur Massena, que exercia, então, as funções de condestavel da inquisição fiscal da Prefeitura em materia de transmissão de propriedade, que o sistema carioca, embora tardo e lento, era melhor, porque não reservava surpresas ao contribuinte, que, uma vez tendo pago segundo a avaliação da Prefeitura, não era mais incomodado; ao passo que no sistema paulista, tudo andava muito rápido no primeiro momento, mas o comprador do imovel nunca estava livre de se ver chamado a pagar diferenças entre o valor declarado e aquele que o Fisco entendia atribuir ao imovel, objeto da transação.

Não me parece que este seja um grande inconveniente, porque em qualquer tempo em que um contribuinte seja chamado a pagar qualquer coisa, sempre lhe cabe o direito de saber porque e discutir. Apenas, pelo sistema paulista toda essa discussão se faz depois do comprador estar na posse do bem que adquiriu, e aqui tudo isso é antes.

Curioso, porém, é que, alguns dias depois de me ter sustentado essa doutrina, que parecia ser a da defesa do contribuinte contra surpresas, o mesmissimo Artur Massena, a proposito de um imposto de cessão absolutamente injusto contra cuja cobrança protestava um amigo meu em fundamentado recurso, revia a primitiva avaliação feita pela Prefeitura sobre a transação em causa e mandava cobrar uma brutal diferença a maior, além do imposto de cessão numa operação cancelada e não cedida...

É contra este espirito de meticulosidade no fazer o mal, no prejudicar as partes que cumpre ás novas autoridades fiscais da Prefeitura agir. O arbitrio concedido aos funcionarios incumbidos dessas funções é injustificavel, como injustificavel o arbitrio amplo que está sendo outorgado aos funcionarios que vão fixar o valor locativo dos novos imoveis. Sem uma tabela fixada com criterio técnico por autoridades superiores, tudo isso fica ao arbitrio do funcionario que vai ver o imovel e se se fizesse um inquérito rigoroso nesse assunto, encontrar-se-iam os maiores disparates.

De qualquer forma as modificações anunciadas são uteis, desde que se permita o pagamento imediato pelo valor da escritura, sem mais delongas, bendo ao comprador o pagamento de qualquer diferença que, depois de devidamente examinada, venha a ser fundadamente cobrada sobre a transação.

Tropas nacionalistas chinesas ocuparam a cidade de Kupeikow

CONCLUIDA A OPERAÇÃO DEPOIS DE VIOLENTO COMBATE — ENVIO DE GENEROS PARA CHINGCHOW

CHUNGKING, 7 (De George Wang, correspondente da U. P.) — Anunciou-se que as tropas nacionalistas chinesas ocuparam a cidade de Kupeikow, na Grande Muralha, ao nordeste de Peiping, depois de um violento combate com os comunistas chineses.

Circulos militares nacionalistas informam, ademais, que se espera que dentro de um ou dois dias entrem em Mukden, pacificamente, outras tropas de Chungking.

Kupeikow está situada no caminho para Chengteh, capital da provincia de Jehol, dominada pelas forças de Yenan. Despachos chegados a Chungking dizem que os comunistas chineses se bateram desesperadamente para defender o que consideram como sua linha vital e porta de entrada de Jehol, para onde avançam os exercitos governistas 92º e 94º.

Outros despachos publicados pela imprensa chinesa dizem que na zona de Mukden forças nacionalistas sob o comando do general Tu Lyming se acham somente a 30 quilometros ao oeste da cidade.

Acrescentam que as vanguardas motorizadas não encontraram resistencia nos ultimos dias. Circulos nacionalistas dizem que o general Tu Lyming está disposto a adiar sua entrada na cidade por varios dias, se com isso fôr possivel evitar derramamento de sangue.

VIVERES PARA CHINGCHOW

Dizem os circulos nacionalistas que as tropas do governo estão animadas do desejo de criar a melhor impressão possivel junto aos mandchu's e que para isso foram enviadas por via aérea, 10 toneladas de viveres a Chingchow. Os mesmos informantes disseram que os comunistas chineses não ofereceram resistencia á penetração de 480 quilometros desde a Grande Muralha para Mukden, dada a superioridade numerica e técnica dos exercitos de Tu Lyming. Este enviava esforços para ampliar seu corredor para abastecimentos, estendendo-se para a direita e para a esquerda com o objetivo de ocupar pontos importantes, como Chisi, ao oeste de Chinghow, e Peichen ao nordeste.

Circulos nacionalistas dizem que o principal ponto forte dos comunistas, anteriormente constituindo uma linha que corria desde a Grande Muralha até Mukden, está se retirando em tres direções: Ao longo da estrada de ferro Mukden-Antung, que toca a fronteira coreana; para a provincia de Jehol e para pontos de escassa importancia situados na via ferrea Shanghai-Kwan-Mukden.

CONTRA O RESTABELECIMENTO DO INTEGRALISMO COM DUTRA

O PROTESTO DE UM EXPEDICIONARIO E UMA MÃE

Da massa da nossa correspondencia diaria, que publicamos na "Opinião dos nossos leitores", destacamos hoje duas cartas excepcionalmente. Tratam de um assunto vital para o Brasil nesta hora: o restabelecimento do Integralismo, sob as asas do general Dutra, com cuja candidatura se acumpliciaram. Não era possivel maior autoridade nos seus signatarios: um expedicionario, que lutou pela extinção do fascismo no mundo e no Brasil e u'a mãe, das que deram seus filhos para a luta e a morte pela causa da liberdade.

Eis as duas cartas.

DO EXPEDICIONARIO

"NITEROI, 2 de dezembro de 1945.

Sr. redator.

Muito tempo antes do que era esperado, o Partido de Representação Popular veio a publico para definir os seus condenaveis principios. Dissimulado em partido democratico, a fim de obter o necessario registro no Superior Tribunal Eleitoral, ex-vi do artigo 114 do decreto n. 7586, que exige ao partido registrando, como condição precipua, a defesa dos principios democraticos.

Semelhante exigencia, era letra morta para o P. R. P., que apoiou o general Eurico Dutra e fôra incluida no seu programa, apenas para obter o desejado registo e uma vez e mesmo concedido, iniciou uma campanha politica contraria aos postulados a que se obrigára perante a lei. Na reunião realizada num dos teatros de Niteroi, no dia 30 de outubro findo, um dos oradores declarou que "assim como Marconi da Italia iluminára o nosso Cristo Redentor", que do mesmo modo nos "venha da terra de Salazar, os mesmos fluidos para iluminarem as nossas consciencias" para a vitoria integral no proximo pleito.

Isso significa que o verdadeiro chefe do P. R. P. é o mesmo integralista Plinio Salgado, exilado em Portugal, que até a presente data não abjurou as suas idéias nazistas.

Agora, na vespera das eleições, surgiu a afrontosa proclamação publicada num jornal de Curitiba, onde Hitler e Mussolini são apontados como os precursores do Partido de Representação Pópular, além dos classicos "Anauê!" do ex-fascismo nacional, ora revigorado pela complacencia dos nossos governantes.

Esse partido está fóra da lei e não poderá coexistir, sem ofender a memoria dos nossos bravos irmãos mortos nos campos de batalha na Italia e que para lá seguiram a fim de expurgarem da Europa o nefando regime totalitario. Assim sendo, urge uma providencia imediata da Justiça Eleitoral ou do proprio Governo da Republica, cassando o registo do P. R. P., para servir de exemplo e impôr o respeito a lei tão audaciosamente menoscabada, sob pena de iniciarmos a redemocratização do nosso país, com apoio num partido que pretende restabelecer os mesmos principios que as nossas gloriosas forças armadas puseram termo, em 29 de outubro findo, extinguindo o regime totalitario no Brasil, que nos vinha infelicitando ha tanto tempo.

E' preciso que sejam anulados os votos concedidos aos candidatos daquele partido, contrario aos nossos ideais democraticos, fira a quem ferir, uma vez que a presente campanha politica não é de nomes, mas sim de principios. Porque, se essa providencia não vier, somente nos resta um caminho — que a cobra volte a fumar, e, agora, no Brasil para evitar o restabelecimento de um regime politico decaido e tão combatido.

Confiemos na Justiça, nas nossas gloriosas forças armadas e na vitoria do candidato da verdadeira democracia — Brigadeiro Eduardo Gomes.

Sem mais, subscreve-se seu constante leitor e correligionario muito agradecido,

EX-SOLDADO DA "FEB".

A. LIMA.

DA MÃE

"Ilustre sr. diretor do DIARIO CARIOCA — Saudações. — Como brasileira e mãe é que lhe escrevo estas linhas, tendo em vista tratar-se o jornal tão brilhantemente dirigido por v. s. de um dos orgãos que dignificam a imprensa democratica do Brasil. Tomada da mais justa indignação, possuida de decepção e de vergonha, falando em nome da mulher brasileira que sangrou de dor com a morte de seus filhos, maridos, irmãos e parentes, nos campos da Europa e nas aguas do Atlantico, venho por intermedio do seu prestigioso jornal, lançar o meu brado de revolta contra a infame rearticulação nazista em nossa pátria. Isto é um ultraje á familia brasileira sr. diretor, e um escarneo á memoria dos bravos que não voltaram! Terra infeliz é o Brasil, infeliz terra! Dentre as Nações Unidas que lutaram para despedaçar a hidra totalitaria, foi a unica, que depois, numa criminosa displicencia, permitiu a ressurreição da besta em seu proprio seio. Conheço mães, menos afortunadas do que eu, pois particularmente nada sofri, que ora estremecem da ira sagrada e de profunda dor. E o que é mais deprimente sr. diretor, o que é mais lamentavel é o vergonhoso espetaculo de um general do nosso glorioso Exército, um candidato á suprema magistratura da nação, vir de publico acintosamente declarar que, o apoio dos "quislings" integralistas (o que deveria fazê-lo corar de pejo), é um estimulo á sua vitoria final!!! Mas onde estão os patriotas e homens de brio deste país que não alçam as suas vozes contra a afronta? Porém não cantem de galo ou da galinha, os traidores verdes do Partido de Representação Popular, baixem antes os olhos sobre a Praça Loreto em Milão e contemplem aquilo que acontece mais cedo ou mais tarde a todo aquele que trripudia sobre a consciencia de um povo!

Atenciosamente, Luiza Cardoso."

P.S. — Estando um certo pasquim, repetindo diariamente a frase "Não será eleito o candidato dos granfinos" contra o digno Brigadeiro Eduardo Gomes, exorto e proponho ao valioso DIARIO CARIOCA que revide com a legenda "Não será eleito o candidato dos nazistas".

OPINIÃO dos leitores

As cartas dirigidas a esta seção ão condensadas

O SR. CHERMONT — Um leitor escreve-nos sobre o sr. Abel Chermont, candidato a senador pelo Partido Comunista. Diz, o missivista, entre outras coisas: "O referido ex-deputado em apreço foi eleito pela representação do Pará, in 1927 para a Camara Federal; e, em aqui chegando vendeu toda remuneração que lhe era devida em todo periodo legislativo, a um agiota, tendo, para tanto, passado uma procuração irrevogavel, e repetido essa procuração, sem o menor escrupulo, a mais dois outros especuladores, tendo como resultado de toda essa chantagem um processo crime que lhe foi movido pelos mesmos, o qual correu pela sétima Vara Criminal desse fôro."

CONTRA A SUJEIRA DAS RUAS — O sr. Rui Duarte reclama contra a sujeira das ruas da cidade. Cita como exemplo a Avenida Gomes Freire. Tem razão o nosso leitor. Aliás, o sr. Rui Duarte citou, das ruas sujas, a mais limpa. Há outras piores. Seja como for o sr. Rui Duarte tem toda a razão.

PROTESTO DE UMA CATOLICA — Uma "Brasileira Catolica" protesta contra as infamias do aventureiro Hugo Borghi assacadas contra o brigadeiro Eduardo Gomes, através das suas emissoras. Diz a nossa leitora:

"Para as temporadas dos granfinos de todos os Estados na Quitandinha eram fornecidas passagens de 1ª em carros especiais e estadia de 8 dias inteiramente gratis.

Não tive noticias de que os brasileiros convocados para a FEB viajassem de 1ª classe. Viajaram sim em carros de 2ª e bagagem, sem a menor regalia.

UM APELO AO SR. PIRES DO RIO — Transmitimos ao ministro da Fazenda o seguinte apelo:

Os funcionarios da Saude Publica, tabelados para recebimento de vencimentos, no 6º dia util pedem, a v. s. que sirva de seu portavoz, junto ao sr. ministro da Educação, para que o mesmo mande fazer o pagamento do mês de dezembro, p. vindouro antes do dia de Natal pois, segundo o signatario soube só será principiado o pagamento (primeiro dia util), dia 22 de dezembro onde só recebe os figurões sendo sexto dia util 29 depois de Natal passando pequenos funcionarios o Natal, na mesma extrema miseria dos demais dias do ano.

Na pasta da Educação

O presidente da Republica assinou ontem, na pasta da Educação, decretos nomeando Antonio da Silva, professor catedratico, padrão M, da Escola Nacional de Musica e Lioba Silva, médico psiquiatra, class H e exonerando Felix Policarpo Antonio Luiz Pungaro, de professor, padrão J, da Escola Técnica de Curitiba e Gustavo Evaldo Beier, de professor, padrão E, da Escola Técnico de Curitiba.

INSTALAÇÃO DE REFINARIAS DE PETROLEO

Industrialização do xisto nacional

A reunião do Conselho Nacional de Petroleo — Os capitais que serão invertidos

O coronel Carlos Barreto esclarece o seu ponto de vista

Em sua ultima reunião, o Conselho Nacional do Petroleo estudou as propostas apresentadas para instalação de refinarias no territorio nacional.

REFINAÇÃO DO XISTO NACIONAL

A primeira proposta aberta pertenceu ao sr. Roberto Joppert que deseja instalar uma refinaria de xisto nacional. Em virtude da concorrencia se referir á industrialização de petroleo importado, a proposta acima será estudada separadamene. Foi apresentada, tambem, a proposta do sr. Evaldo de Carvalho Kós que será estudada posteriormente.

CAPITAIS QUE SERÃO INVERTIDOS

A proposta do sr. Drault Ernani de Melo e Silva refere-se á instalação de uma refinaria no Distrito Federal, declarando poder integralizar mais 60 milhões de cruzeiros, alem de um credito de igual importancia. Reserva dos lucros tres centavos por litro de oleo refinado, para aplicação a criterio do Conselho, na pesquiza do petroleo nacional. A proposta do sr. Edgard Raja Gabaglia tambem se refere a uma distilaria no Distrito, aceitando tambem, a instalação em São Paulo. O seu projeto assegura uma produção de 240 mil litros diarios de gasolina. Propõe aplicar 8 cruzeiros por barril distilado na pesquiza do petroleo nacional.

GRANDES REFINARIAS EM S. PAULO

O sr. Pascoal Perroni solicitou, em sua proposta, prorrogação do praso, sendo o pedido indeferido. A do sr. Alberto Soares de Sampaio, para uma refinaria no Distrito, reserva trinta por cento dos lucros na pesquiza do petroleo nacional. Os srs. Aristides de Almeida, Carlos Fagundes de Melo João Pedro Correia Vieira e Francisco Martins Bastos apresentaram proposta para instalação de grande refinaria em São Paulo, com produção de dez mil barris diarios, reservando 20 por cento dos lucros para pesquizas e lavras de petroleo.

REFINARIA NO ESTADO DO RIO

Em virtude da proposta já haver sido retirada do Conselho e de não serem observadas as condições do edital de concorrencia, foi indeferido o pedido da interventoria do Estado do Rio, solicitando preferencia para instalação de uma refinaria ali.

SOLUCIONADO O DISSIDIO COLETIVO DOS EMPREGADOS DA LIGHT

Realizou-se ontem, no Ministério do Trabalho, uma reunião presidida pelo diretor geral do D. N. T., com a presença dos delegados das Empresas de Carris Urbanos, Luz, Gás e Telefones desta capital, e os dirigentes sindicais, para assinatura do acordo definitivo do dissidio coletivo, suscitado pelos empregados da Light já na Justiça do Trabalho.

SALARIOS MAIS ALTOS

Foi lido, na ocasião, o acordo que estabeleceu nova tabela de salarios, mais altos dos que os aprovados pelo Conselho Regional do Trabalho, satisfazendo ambas as partes.

LAVRATURA DA ATA

A seguir, foi suspensa a sessão e transcrita no livro correspondente a ata dos trabalhos, sendo assinada pelos representantes dos empregados e empregadores.

ESPIRITO DE CORDIALIDADE

Encerrada a solenidade, todos se dirigiram para o gabinete do ministro do Trabalho, a fim de expressar ao sr. Carneiro de Mendonça os agradecimentos da classe, pela colaboração do titular na pasta, para solução do caso. O ministro do Trabalho declarou, em resposta, que se congratulava com os presentes pelo espirito de cordialidade demonstrado durante as negociações pelas partes, fazendo votos para que esse ambiente continuasse norteando os passos dos empregadores e empregados.

VARIOS FATOS POLICIAIS

ATROPELADOS

Um auto de numero ignorado quando trafegava ontem com grande velocidade pela estrada Rio São Paulo, ao passar pela rua Silva Garcez, em Bangu' atropelou e matou o operario Manuel Lopes, pardo, com 49 anos de idade, brasileiro e de residencia ignorada.

Cientificado do ocorrido, esteve no local o comissario de serviço na delegacia do 27.° distrito policial que, depois do exame pericial, providenciou a remoção do cadaver para o necroterio do Instituto Medico Legal.

LUIZ ALVES DOS SANTOS, brasileiro, pardo, com 43 anos de idade, operario, residente á rua Torres de Oliveira 297, quando transitava pela rua S. Francisco Xavier, em frente ao predio 512 foi atropelado pelo auto chapa 6-43-89.

A vitima foi socorrida no Posto Central de Assistencia e o motorista fugiu.

JOSE' DE SOUZA ALVES branco, com 17 anos de idade, residente á rua Voluntarios da Patria 20, quando transitava por essa rua, foi atropelado na esquina da rua Visconde de Pirajá, pelo auto, chapa 4-19-40, dirigido pelo motorista Francisco Dias Lavina, branco, português, casado, com 40 anos de idade e morador á rua da Alfandega, 276.

A vitima foi socorrida no Posto Central de Assistencia e o motorista autuado na delegacia do 3.° distrito policial.

DESASTRES

O auto chapa 3-56-18, dirigido pelo mecanico Jeronimo Fernandes, residente á praia de Botafogo, 90, casa 10, quando trafegava ontem pela rua das Laranjeiras, em frente ao predio n.° 525 derrapou, indo chocar-se de encontro a uma arvore.

Em consequencia do desastre, sairam feridos, alem do mecanico, o seu colega Jose Moura, morador á rua Cardoso Junior, 20., Antonio Ribeiro de Oliveira domiciliado no predio n.° 37, desta ultima rua e o menor Aristides Rodrigues, residente á rua Marquês de Abrantes, 140.

As vitimas foram socorridas no Posto Central de Assistencia.

O comissario de serviço na delegacia do 4.° distrito policial, esteve no local e solicitou a presença dos peritos do Gabinete de Pesquisas Cientificas.

Foi instaurado inquerito.

* * *

Na estrada Monsenhor Felix, proximo a casa n.° 821, o auto lotação, chapa 4-09-62, dirigido pelo motorista Antonio Silvestre da Costa, residente á rua Ibaquara Camara, 116, quando por ali trafegava na manhã de ontem, chocou-se com o auto-caminhão, chapa 6-38-47, que estava sendo reparado e que tinha como motorista Manuel Mendes Garrido, morador á avenida dos Democraticos, 860, casa 7.

Do choque resultou sairem feridos Humberto José Lopes, com 16 anos de idade residente á rua Irineu Corrêa 39, Maiser Ferreis, domiciliado á rua Coronel Leitão, 133; o motorista Antonio Silvestre e Elio de Freitas, domiciliado á rua Ibaquara Camara n.° 116.

As vitimas foram socorridas no Hospital Getulio Vargas, retirando-se em seguida.

O comissario de serviço na delegacia do 24.° distrito policial, esteve no local e solicitou o comparecimento dos peritos do Gabinete de Pesquisas Cientificas.

Foi instaurado inquerito.

* * *

O auto lotação chapa 2-11-26 dirigido por Pedro Cavina, morador á travessa Albano, 94, quando trafegava ontem pela rua Visconde de Niteroi, ao desviar-se de um veiculo que se encontrava parado em frente ao predio n.° 512, derrapou indo chocar-se de encontro a um poste de iluminação.

Em consequencia do desastre sairam feridos com contusões e escoriações e foram socorridos no Posto Central de Assistencia, retirando-se em seguida, os passageiros Manuel Medeiros de Melo, residente á rua Cristovão Penha, 17, Otavio de Carvalho, morador rua Albano n.° 122, e o transeunte Agenor Lopes de Carvalho, residente á rua Visconde de Niteroi, 246.

O comissario de serviço na delegacia do 19.° distrito policial, esteve no local e solicitou o comparecimento dos peritos do Gabinete de Pesquisas Cientificas.

ASSALTOS

A "Otica Brasil", situada á avenida Rio Branco numero 172, durante a madrugada de ontem, foi assaltada pelos ladrões que, após quebrarem o vidro de uma vitrine, roubaram varios pares de oculos na importancia do Cr$ 2.550,00.

O gerente do estabelecimento, sr. Manuel de Souza Camargo, levou o fato ao conhecimento das autoridades do 5° distrito policial, tendo comparecido ao local o comissario ali de serviço, que solicitou a presença dos peritos do Gabinete de Pesquisas Cientificas.

JANKIEL GOLDBACH, estabelecido com joalheria á rua Visconde de Inhauma, 36, comunicou ao comissario de serviço na delegacia do 7° distrito policial, que o seu estabelecimento, durante a madrugada, fôra assaltado pelos ladrões, que, depois de arrombarem uma das portas da frente, carregaram canetas e joias, avaliadas em Cr$ 30.000,00.

Aquela autoridade esteve no local e solicitou o comparecimento dos peritos do Gabinete de Pesquisas Cientificas.

JOSE' MARIA SCARDIM, socio da firma Distribuidora de Retalhos Penha Ltda., estabelecida á rua dos Romeiros, 170, quando chegou, ontem, pela manhã, áquele estabelecimento, encontrou a porta arrombada, verificando, em seguida, que os ladrões haviam carregado de um deposito dos fundos grande quantidade de fazendas e outras mercadorias.

Levado o fato ao conhecimento das autoridades do 21° distrito policial, esteve no local o comissario ali de serviço, que não pediu o comparecimento dos peritos, em virtude do local haver sido desfeito.

DEOCLIDES GOMES DA SILVA, carvoeiro do navio Cubatão, do Lloyd Brasileiro, comunicou ao comissario de serviço na delegacia do 13° distrito policial, haver sido atraido, na noite de ontem, por uma mulher de nome Hilda Correia, para um predio em demolição na antiga rua Senador Euzebio, onde, ao chegar, foi assaltado por um soldado do Exercito e outro individuo que lhe carregaram a importancia de Cr$ 570,00.

DESORDEM E DESACATO

O 3° sargento da Aeronautica, José Guimarães de Castro, com 24 anos, residente á avenida Marechal Floriano, na Pensão Mineira, encontrando-se á paisana e tendo bebido um pouco, provocou desordem, ontem, em frente á Light, chegando mesmo a agredir José Joaquim Duque, estabelecido á rua Coronel Rangel, 262, casa 2.

Chamado o Socorro Urgente, com muito custo, os guardas conseguiram levar o sargento, após vencer a sua resistencia.

Na delegacia do 9° distrito policial, para onde fôra conduzido, praticou ainda depredações, chegando mesmo a agredir o escrivão Joaquim Bernardo Dias.

AFOGADO

Uma lancha da Policia Maritima, recolheu, ontem, nas aguas da praia que fica em frente á avenida Aparicio Borges, o cadaver de um jovem de côr branca, com 20 anos presumiveis, o qual foi removido para o necroterio do Instituto Médico Legal.

AS CONSTRUÇÕES NA AVENIDA PRESIDENTE VARGAS

Adotado, em decreto de ontem, o revestimento das colunas — A estetica de Copacabana

O prefeito baixou decreto mandando adotar, para o revestimento das colunas das galerias dos edificios em construção e a serem construidos, na avenida Presidente Vargas, granito apicoado fino, de cor cinza claro, de acordo com os detalhes que serão fornecidos pela Secretaria Geral de Viação. Tambem por decreto de ontem determinou o prefeito que fosse respeitada a distancia de 5 metros, a partir do alinhamento nas construções levantadas ao longo e de cada lado da avenida Brasil. Por outro decreto o prefeito resolveu desapropriar, na forma da legislação vigente o imovel situado na rua Goiaz 704, no Meier, necessario á execução do projeto de alinhamento daquele logradouro.

Com o decreto 8.335, de ontem datado, o prefeito resolveu estabelecer gabarito para a construção de edificios em Copacabana, Ipanema e Leblon, levando em consideração o prejuizo que causa á estética das avenidas das praias a construção de edificios de alturas diversas.

ADVOCACIA TRABALHISTA
NAPOLEAO FONYAT
Ex Presidente de Junta
Carmo 65 4.° 43-8188

Maysfino
O Talco e Pó de Arroz que a Senhora procurava está novamente ao seu dispôr nas bôas casas do ramo. Um produto da Perfumaria Maysfino, de J. Santos.
Rua Maia Lacerda, 169 — Tel.: 22-4055

A mulher compra...
...o que o homem usa!

A loja que ajuda a mulher, comprar para os homens.
Sarmento
Av. Rio Branco, 120 - Loja 9
ARTIGOS FINISSIMOS PARA HOMENS

Copacabana
EDIFICIO ALBION
OBRA A TERMINAR DENTRO DE POUCOS MESES
APARTAMENTOS, com frente para a Av. Atlantica, contendo:
— 3 salas; sendo a de visitas e jantar ligadas por uma grande varanda.
— 4 grandes quartos.
— 2 banheiros
— Bar
— Copa
— Cozinha
— Armarios embutidos
— 2 quartos para empregados
— 1 deposito para malas.
APARTAMENTOS com frente para a Rua Domingos Ferreira, contendo:
— 1 saleta
— 1 grande sala
— 3 bons quartos, sendo um com varanda
— Banheiro
— Copa.
— Cozinha
— Quarto de empregado.
VENDEMOS: os ultimos apartamentos disponiveis facilitando se a entrada a vista e o restante a longo prazo
Informações sem compromisso
Na Seção de Vendas — 2.° andar
Banco Hipotecário Lar Brasileiro S. A.
RUA DO OUVIDOR N.° 90
Telefone: 23-1825

PINTURA

A MISSÃO DE FLORENCE ARQUIN

Antonio Bento

Os pintores naturalistas e os bons gravadores desempenharam um papel incomparavel até o inicio da éra fotografica, fazendo arte e, ao mesmo tempo, reunindo uma documentação preciosa, e dando eternidade ao mundo transitorio por eles visto e observado. Foi o que aconteceu no Brasil, entre outros, com os casos de Debret, Rugendos e Arago, através de cujas estampas vive o passado brasileiro. A pintura de costumes e de aspectos exoticos da vida dos povos distantes dos grandes centros civilizados é feita hoje pela maquina fotografica, com uma técnica cientifica que dia a dia se aperfeiçoa. O proprio cinema suplanta hoje todas as artes, ao fixar as imagens e cenas multiformes da vida, reproduzindo com fidelidade a voz humana e, já agora, as cores de todas as paisagens. A fotografia tornou-se por fim uma verdadeira arte, pois o fotografo tambem colabora no ato de criação, se assim se pode dizer, das imagens que a sua maquina fixa no celuloide.

O Departamento de Estado acaba de enviar ao Brasil a senhorinha Florence Arquin, pintora, critica de arte e conferencista norte-americana, com a missão de preparar uma coleção de foto-projeções coloridas sobre o Brasil. A artista já esteve no México, onde realizou uma exposição, a respeito da qual Diego Rivera fez referencias lisonjeiras. De acordo com a opinião do grande pintor mexicano, Florence Arquin é tambem uma das maiores lutadoras em prol da arte moderna, em sua função social e construtiva, tendo nesse sentido executado valiosissimo trabalho em seu país. "Foi — acrescenta Rivera — defensora de seus companheiros, sacrificando por eles e pelo bem do povo grande parte de seu esforço e tempo que poderia ter empregado exclusivamente num trabalho pessoal. Nós, os artistas mexicanos, incluimo-nos entre os mais beneficiados pelo ardente trabalho de difusão realizado por Florence Arquin. Assim é que devemos, artistas e povo mexicano, acolher Florence Arquin como uma verdadeira e carinhosa amiga do México."

Aqui naturalmente a artista será tambem acolhida com simpatia e espirito de fraternal camaradagem. Para organizar uma esplendida coleção de fotografias coloridas da vida brasileira, a artista norte-americana terá á sua disposição uma valiosissima documentação.

Não existem apenas no Brasil vasos de Marajó, o Pão de Açucar e os monumentos coloniais de Ouro Preto, dignos de serem vistos nas escolas e institutos cientificos dos Estados Unidos. Que ela veja, pinte e fotografe o Brasil com olhos de artista e não com o olhar deformado do "bom vizinho" profissional.

CINEMA

NILS ASTHER, O ASTRO DE "O HOMEM QUE DESAFIOU A MORTE"

Cena de "O Homem que Desafiou a Morte"

O veterano Nils Asther, que por longo tempo esteve ausente da tela acaba de "ressurgir" seu antigo posto no "stardom", interpretando importante papel em "O Homem que Desafiou a Morte", drama de amor e misterio que os cinemas Plaza, Astoria, Olinda, Ritz e Star exibirão sexta-feira próxima.

"SEM AMOR", ESCRITO PARA KATHARINE HEPBURN E SPENCER TRACY

"Sem Amor", o divertido e fino enredo que vamos ver quinta-feira proxima na tela do Metro Passeio foi escrito especialmente por Philip Barry para Katharine Hepburn e Spencer Tracy.

Em "Sem Amor" aparecem ainda Lucille Ball, Keenan Wynn, Patricia Morison e Felix Bressart.

EM CARTAZ NOS CINES METRO

O Metro Passeio exibe Judy Garland e Robert Walker em "O Ponteiro da Saudade", que Vincent Minnelli dirigiu para a Metro Goldwyn Mayer; nos Metros Tijuca e Copacabana temos Van Johnson, Gloria de Haven, Marilyn Maxwell e Lionel Barrymore em "Beija-me, Doutor!"

VOCE SABE DO QUE AS MULHERES GOSTAM?

Ha muito barbado por aí que se julga profundo conhecedor da alma feminina, dos seus desejos, das suas preferencias ou de suas fraquezas. Não é raro ouvir-se um tipo desses dizer, remirando uma conversa: "Assim é que elas gostam"...

Quem duvidar disso vá assistir "Assim é que elas Gostam" uma comedia da Warner Bros, com Henry Fonda, Olivia de Havilland, Joan Leslie, Jack Carson, Eugene Pallette e Herbert Anderson, que será lançada depois de amanhã, segunda-feira no Palacio.

"O MENINO DE STALINGRADO"

Um filme sobre os guerrilheiros juvenis da Russia na luta pelo exterminio do nazismo. Realismo e ficção numa combinação admiravel, neste filme que o Odeon exibirá segunda-feira em diante, com Bobby Samarzich no papel principal.

No mesmo programa a revista musicada "Melodias Roubadas" interpretada por "cast" liderado por Joan Davis.

Aqui o senhor e a senhora Geraldo Eulalio do Nascimento e Silva, a senhorita Zélia de Andrade e o senhor Guy Neves da Rocha. (Foto "Sombra")

Concertos

SABATINA MUSICAL, hoje, ás 17 horas, no Conservatorio de Canto Orfeonico, á Avenida Pasteur.

AUDIÇÃO DOS ALUNOS das professoras Helena e Leonor de Macedo Costa, amanhã, ás 16 horas, no Conservatorio B. de Musica.

— LIDIA BASTIANI, cantora, 11 corrente, ás 21 horas, na A. B. I.

— FELIPE BARBALACE E GERMAN DE ELIZALDE, artistas argentinos, 11 do corrente, ás 21,30 horas, na E. N. de Musica.

— CECILIA GUIMARÃES MOTA, cantora, 12 do corrente, ás 21 horas, na E. N. de Musica.

— SOCIEDADE B. DE M. DE CAMERA, 13 do corrente, ás 21 horas, na A. B. I.

"CONJUNTO COREGRAFICO BRASILEIRO" — No dia 10 do corrente, ás 21 horas, no Municipal o "Conjunto Coregrafico Brasileiro", da União das Operarias de Jesus, dirigido por Vaslav Veltchk, realizará um espetaculo de ballet, destinado a fins de beneficencia.

Vem ao Rio o sr. Gabriel Tubay

CANDIDATO DO PARTIDO LIBERAL A' PRESIDENCIA DA COLOMBIA

Procedente de Montevidéu, deverá chegar a esta capital, no proximo dia 14, o sr. Gabriel Tubay, candidato pelo Partido Liberal á presidencia da Republica da Colombia.

Gabriel Tubay é destacada figura da diplomacia americana. Já foi ministro do Interior e Exterior, presidente da Camara e do Senado, representante do seu país na Sociedade das Nações, embaixador em Washington e chefe da Delegação Colombiana á III Conferencia dos Ministros das Relações Exteriores das Republicas Americanas, realizada nesta capital, em 1942.

REGINA
A RAINHA DAS AGUAS DE COLONIA!
A' venda em todo o Brasil

TEATRO

"OS COMEDIANTES", NO PHOENIX

Hoje, á noite, ás 21 horas, n Phoenix, "Os Comediantes", darão mais uma representação de "Vestido de noiva", a bela obra de Nelson Rodrigues, que na interpretação de Maria Sampaio, Stypinska, Stella Perry e Carlos Perry, continua a constituir o maior sucesso da atual temporada teatral. Hoje, "Vestido de noiva", será representado tambem em vesperal, ás 16 horas, e, como de costume, á noite, ás 21 horas.

A MENTIRA TEATRAL

Em 1946 vamos ter muita novidade no teatro.

VOCE SABIA

que Aldo Calvet é do Maranhão?

COISAS QUE INCOMODAM

As magicas inéditas do Chang.

O FILME DE HOJE

PARISIENSE — "Os amores de Suzana" — Jorge Diniz.

O CARTAZ DO DIA

GINASTICO — "Comédia sexual", comédia, ás 16 e 21 horas.

PHENIX — "Vestido de noiva", comédia, ás 16 e 21 horas.

SERRADOR — "Deus lhe pague", comédia, ás 16, 20 e 22 horas.

GLORIA — "O meu nome é doutor", comédia, ás 16, 20 e 22 horas.

RIVAL — "Vote em mim, d. Xandoca", comédia, ás 16, 20 e 22 horas.

RECREIO — "Canta, Brasil", revista, ás 16, 20 e 22 horas.

EXTINTO O IMPOSTO SOBRE O TEATRO

O prefeito acaba de abolir no novo orçamento, o imposto de 10 por cento (não é o Fiuza) que pesava sobre as entradas de teatro, criado em 1931. Como se sabe, o ex-ditador assinou um decreto em setembro nesse sentido, mas nem o cumpriu nem ordenou ao antigo prefeito que assim o fizesse. O seu ato apenas foi pretexto para receber a celebre manifestação da classe, no Municipal e que serviu para a exibição de alguns cavadores que exploram a ingenuidade da infeliz comunidade teatral.

JUNTA GOVERNATIVA NA A. B. C. T.

Tendo renunciado coletivamente toda a diretoria da Associação Brasileira de Criticos Teatrais, a Assembléia de socios, reunida na séde do Sindicato dos Jornalistas Profissionais, escolheu uma Junta Governativa de tres membros para dirigir os seus destinos até ser eleita a nova diretoria.

Os escolhidos foram: Lopes Gonçalves, presidente; Bandeira Duarte, secretario; Renato Vieira de Melo, tesoureiro, que já assumiram seus cargos.

O COMENTARIO DA NOITE

— Vai estrear na nova revista do Recreio um tenor-juri, — informava ontem o Luiz Marzulo a varios amigos, á porta do "Jornal do Brasil".

E o Bandeira Duarte, que passava, advertiu:

— Quem vê cara não vê coração, meu amigo.

Reuniões

STANDARD PHONIC DRILL CLUB — Na reunião de hoje, nesse clube de conversação em inglês, será obedecida a seguinte ordem do dia: 1 — Discurso de admissão ao quadro social, pelos srs. A. S. Rocha e dr. Violantino dos Santos; 2 — "Globe trotter", dr. Jurandir Manfredini; 3 — "Lost diary" por E. Vieira; 4 — "Follow my ad[illegible]", por Mario Leão; 5 — "Coach [illegible] tram", pelo prof. Alfred H. Palmer. A sessão será encerrada pelos componentes do "Power group", sob a direção da srta. Aida Antunes.

— SOCIEDADE BRASILEIRA DE FILOSOFIA — A's 17 horas de terça-feira proxima, reunir-se-á essa Sociedade á praça da Republica n. 54, para encerrar os trabalhos deste ano. O dr. Enzo Battendieri será empossado como socio efetivo e saudado pelo ministro João Severiano da Fonseca Hermes. A professora Ilva Tavares de Oliveira fará uma conferencia sobre o tema "Jesus e seus Discipulos". Entrada franca.

Conferências

— PROF EDGAR ISMAEL DA SILVEIRA — Amanhã na Agremiação Espirita Pedro II, na rua Barão de Iguatemi, 114, sobrado, sobre "Pedro, o admiravel".

— PROF. CLOVIS MONTEIRO — No dia 15, ás 20,30 horas, no Liceu Literario Português, sobre "Eça de Queiroz e o seu tempo".

MENU DO DIA

Por Saint'Ange

ALMOÇO

Bacalhau á minhota (1)

* * *

Feijão verde.

* * *

Molho rev[illegible]te

* * *

Vagens com ovos.

* * *

Arroz doce ou

Aletria de leite com ovos.

* * *

(1) — BACALHAU A' MINHOTA — Depois de aferventado e limpo de peles e espinhas, juntam-se ao bacalhau algumas batatas [illegible]idas cortadas em pedaços miudos e reserva-se. Faz-se um refogado com azeite, cebolas picadas, um dente de alho, um pedaço pequeno de louro, uma pitada de pimenta, um pedaço de casca de laranja, sal e uma colher de vinagre. Assim que a cebola estiver frita, antes que doure despejam-se nesse refogado o bacalhau e as batatas que se reservaram, acrescenta-se uma boa porção de agua e deixam-se cozinhar em fogo lento.

Quando o caldo estiver quase reduzido, junta-se um pouco de cominhos picados e antes de servir liga-se o bacalhau com dois, ou três ovos batidos. Em vez de agua póde-se juntar, para a cocção leite, o que será bem melhor.

* * *

JANTAR:

Sopa de legumes á genovesa (2)

* * *

Quiabos em salada.

* * *

Purée de ervilhas secas.

* * *

Rim com presunto.

* * *

Lingua com molho de mayonese.

Arroz.

* * *

Abacaxi com vinho do Porto.

* * *

(2) — SOPA DE LEGUMES A' GENOVESA — Em um bom caldo de carne cozinhe algumas batatas, em fogo brando, até ficarem bem moles, e então passe-as por uma peneira fina. Feito isso junte ao purée obtido um ou dois pés de alface cortados o mais fino possivel e tornando a juntar ao caldo essa mistura, leve a caçarola ao fogo.

Ponha para cozinhar a parte um punhado de ervilhas em grão, alguns bouquets de couve-flor e algumas pontas de aspargos, e prepare tambem á parte uma liga com 2 ou 3 gemas de ovos, um pouco de queijo parmezão ralado, 1 chicara de leite e 1 colher de manteiga. Cinco minutos antes de servir, junte os legumes á sopa, adicione a liga e torne a levar tudo ao fogo tirando antes de ferver.

SABONETE
Dorly
PREÇO POR PREÇO E' O MELHOR
A' venda em todo o Brasil

CARTAZ DO DIA

CAPITOLIO: (Passatempo) — "O Porquinho Escovado" (Nova aventura de Lil Abner) (Cruz Vermelha em Ação" (Assim é a America); "Abaixo com os Acidentes" (Formidavel Miniatura Pete Smith); "O Rei dos Arqueiros" (Aventura do Campeão de arco Howard Hill); "Cães de Guerra" (Desenho colorido); "A Adaga de Salomão" (Nova série) 1º e 2º episodios.

CINE SÃO CARLOS — "Os Filhos Mandam" (Filme Argentino) com Paulita Serrador.

IMPERIO — "Doce Lembrança" com Mabel Paige John Craven; "Caminho Tragico" com Roy Rogers, Jerome Cowan. A's 3 — 4.30 — 7 e 9.30 horas.

METRO PASSEIO — "O Ponteiro da Saudade" com Juddy Garland e Robert Walker.

ODEON — "A Tomada de Berlim" (Filme Documentario). A's 12 — 1.30 — 3.00 — 4.30 — 6.00 — 7.30 — 9.00 e 10 horas.

PALACIO — "Wilson", com Alexander Knox.

PATHE — "Casa de Boneca". (Filme Argentino.)

PLAZA — "A Mulher que não Sabia Amar" com Ginger Rogers.

REX — "A Noite Sonhamos" com Paul Muni e Merle Oberon.

VITORIA — "Um Homem ás Direitas" (Filme Português)

CENTRO

COLONIAL — "Sob o Céu da China" e "O Falcão em Hollywood".

D. PEDRO — "As Muralhas de Jericó" e "Rapsodia em La Bemol".

ELDORADO — "Perdidos num Harém".

FLORIANO — "Concerto Macabro".

IDEAL — "A Meia-Luz"

IRIS — "Sangue Sobre o Sol".

LAPA — "Milagre das Rosas" e "O Capanga de Hitler".

MEM DE SA' — "Os Conspiradores".

METROPOLE — "Hotel Berlim".

PARISIENSE — "O seu Milagre de Amor" com Dorothy Mc. Guire e Robert Young.

POPULAR — "Adoravel Engano" e "Varrendo os Mares".

PRIMOR — "Espirito Indomavel" e "Pan Americana".

REPUBLICA — Na Téla — "A Favorita dos Deuses". No Palco: "Bombardeio de Gargalhadas" (Numeros variados.)

S. JOSE' — "A Hipocrita".

CENTENARIO — "A Estirpe do Dragão".

(COPACABANA)

AMERICANO — "Climax".

ASTORIA — "Nove Garotas" com Ann Miller".

ASTORIA — "O seu Milagre de Amor" com Dorothy Mc. Guire e Robert Young.

IPANEMA — "O Que Matou por Amor".

METRO COPACABANA — "Beije-me, Doutor!" com Van Johnson.

PIRAJA' — "A Felicidade vem Depois".

RITZ — "Nove Garotas", com Ann Miller.

RIAN — "Czarina" com Talulah Bankhead.

ROXI — "Sensações de 1945", com Eleanor Powell.

BAIRROS

SÃO LUIZ — "O Jardim de Alah" com Marlene Dietrich e Charles Boyer.

CARIOCA — "Czarina" com Talulah Bankhead.

AMERICA — "Sensações de 1945" com Eleanor Powell".

METRO TIJUCA — "Beije-me, Doutor!" com Van Johnson.

OLINDA — "Nove Garotas" com Ann Miller.

STAR — "Nove Garotas" com Ann Miller.

HADDOCK LOBO — "Deliciosamente Tua" e "O Falcão em Hollywood".

BANDEIRA — "Café para Dois".

EDISON — "Os Conspiradores".

GRAJAU' — "A Meia-Luz".

GUANABARA — "Sua Alteza Quer Casar".

SÃO CRISTOVÃO — "Ver-te-ei Outra Vez".

POLITEAMA — "Concerto Macabro".

JOVIAL — "Um Farrista do Além" e "O Cantico do Sarong".

TIJUCA — "Vivo para Cantar".

VELO — "Sua Alteza Quer Casar".

VILA ISABEL — "Café para Dois".

APOLO — "Climax".

AVENIDA — "Sangue Sobre o Sol".

MARACANÃ — "A Estirpe do Dragão".

CATUMBI — "Amor de Perdição" e "O Trem do Diabo".

GUARANI — "Assim é a Gloria" e "Os Anjos Abafam a Banca".

RIO BRANCO — "O Vagalume" e "Bandido Fronteiriço".

(CENTRAL)

TODOS OS SANTOS — "Jack London" e "Casados sem Casa".

MASCOTE — "Espirito Indomavel" e "Pan-Americana".

MEIER — "Pif Paf" e "Sempre um Cavalheiro".

PARA TODOS — "A Filha do Comandante".

BEIJA FLOR — "Trinta Segundos Sobre Toquio".

QUINTINO — "Prossessando Doidos" e "A Casa do Medo".

PIEDADE — "O Fantasma de Canterville".

MODERNO — "Ver-te-ei Outra Vez".

MODELO — "Um Farrista do Além" e "O Cantico do Sarong".

MADUREIRA — "Um Punhado de Bravos".

(LEOPOLDINA)

SANTA HELENA — "A Favorita dos Deuses".

ROSARIO — "O Anjo Perdido".

RAMOS — "A Hora Antes do Amanhecer".

PARAISO — "Goyescas".

ORIENTE — "Brasil".

PENHA — "Até a Vista Querida".

SANTA CECILIA — "A Força do Coração".

ILHA DO GOVERNADOR

ITAMAR — "A's Portas do Inferno".

BALLET DE MOÇOS

Jacinto de Thormes

O ballet tem para mim uma atração especial, separada de tudo, como se fosse uma arte magica, afastada da poesia, pintura e musica. No ballet existe a grande atração que é o corpo submetido ao movimento que não para senão no fim, que não perde sua continuidade mesmo quando os movimentos estacam. O ballet é poesia, pintura e musica, e aí está a magica da historia toda. Compreendo que se consiga ter paixão pelo bailado, que corra as bilheterias um publico imenso, compenetrado de que vale a pena e porque vale esse espetaculo que representa e pede sensibilidade civilizada.

Fui ao "Ballet da Juventude" a outra noite e pude apreciar com uma boa dose de satisfação que Schwesoff fez um ótimo trabalho, orientou o grupo moço, deu verdadeiras lições de verdadeiro bailado e sinto que não tenha ficado por mais algum tempo. Ha um material muito bom entre as jovens bailarinas do espetaculo dessa noite. Oneide Rodrigues, Tamara Capeller, Berta Rosanova, Jacqueline Fonseca e Vilma Lemos Cunha são mais do que simples promessas. Vamos esperar um pouco e ver.

O programa da noite constava de uma parte dedicada a Chopin, a outra era "Divertissements" e a ultima "Rondó Caprichoso" de Saint-Saens.

Como convidados e magnificos estiveram Nini Theilade (tenho uma bruta admiração pela Nini), a Tatiana Leskova, Holland Stoudenmire, Gert Malgren e Yuco Lindberg.

Quero louvar o bailarino e diretor de cena Carlos Leite, pelo seu trabalho e desempenho nessa noite.

Sinceramente faço questão de ver de perto e sempre o "Ballet da Juventude" subir e caminhar no sentido de aumentar o interesse e a participação de brasileiros moços nessa arte de sensibilidade e para sensibilidade.

SOCIAIS

ANIVERSARIOS

Fazem anos hoje:

SENHORES: — Rodrigo Otavio Filho; Abraim Tebet, nosso confrade de imprensa; Rodolfo Cardoso, Roberto Beltão, José Peregrino e Hipolito Fernandes Porto.

MENINO: — Milton, filho do sr. Marcilio Priani Forte e da sra. Léa da Silva Forte.

SENHORAS: — Conceição Neves e Brumilde Silvestre de Carvalho.

SENHORINHAS: — Liege Vilas-Boas Porto.

— Faz anos hoje o jovem Amauri, filho do promotor Amador Cisneiros do Amaral, e sra. Euridice do Amaral.

— Fez anos ontem o sr. José Maria Leoni.

NOIVADOS

Contrataram casamento:

Senhorinha Yonne Fernandes Pinto, filha do sr. Bento Correia Pinto e da sra. Orminda Fernandes Pinto, com o sr. Moacir Cantanhede Barradas e filho do sr. Silvio Varela Barradas e da sra. Neusa Moniz Cantanhede Barradas.

CASAMENTOS

— Realiza-se hoje o casamento da senhorinha Julieta, filha do sr. Lourival Avelino de Souza e da sra. Araci Maria de Souza, com o sr. Jacob de Santana. O ato civil será efetuado na 11ª Circunscrição, ás 9 horas.

Servirão de testemunhas dos nubentes a senhorinha Matil de Souza e o dr. Fausto Alves de Souza.

— Será celebrado hoje, na igreja de São João Batista, ás 17 horas, o enlace matrimonial da senhorinha Dulce Gonçalves Concieiro, filha do sr. Antonio Gonçalves Concieiro e da sra. Palmira de Jesus Concieiro, com o distinto cavalheiro, sr. Antonio Pinheiro, filho do sr. Narciso Pinheiro e da sra. Celsa Pinheiro.

Os noivos receberão os cumprimentos na igreja.

— Realiza-se hoje, ás 18 horas, na Basilica de Santa Terezinha do Menino Jesus, o enlace matrimonial do sr. Eny Gitay com a senhorinha Maria de Jesus Ferreira Mendes, filha do sr. Agostinho F. Mendes e sra. Francisca Muniz Mendes.

— Realiza-se hoje, na igreja do Divino Salvador, Piedade, ás 17 horas, o casamento da senhorinha Odila Lars Borges, com o sr. Basilio Teixeira Rodrigues Junior.

ENLACE GUIOMAR CORREIA-JOSE' DE PAIVA XAVIER — Realizar-se-á, hoje, ás 17 horas, na igreja de São Jorge, o enlace matrimonial da senhorinha Guiomar Correia, filha do sr. Sebastião Correia e da sra. Maria Correia e sobrinha da viuva Rosa Pereira, com o sr. José de Paiva Xavier, filho do sr. Pedro Olimpio Xavier e Maria Eulalia de Paiva Xavier.

Paraninfarão a cerimonia religiosa, por parte da noiva, o sr. Oldemar Tavares e senhora e do noivo, o sr. Américo Brasilico de Souza.

O ato civil será celebrado ás 11 horas, na 14ª Circunscrição.

— Realiza-se hoje, ás 16,30 horas, na igreja de São Sebastião, o enlace matrimonial do tenente Gil Mirilli, filho do sr. José Mirilli e da sra. Carolina Mirilli, com a senhorinha Glory Silva Rondon, filha do tenente coronel Frederico Rondon e da sra. Iná Silva Rondon (falecida). Serão padrinhos do noivo, no civil, o sr. Miguel Souto Mariath e sra. Adelia Mariath e da noiva, o coronel Paulo Figueiredo e sra. Zeli Figueiredo. No religioso, do noivo, o sr. José Mirilli e senhora e da noiva, o tenente coronel Frederico Rondon e a sra. general Nicolau Silva.

— Realiza-se hoje o enlace matrimonial da senhorinha Maria de Mendonça Reis, filha do sr. Jorge Zany dos Reis e da senhora Maria Dejard de Mendonça Reis, com o dr. Mauricio Felgueiras Viana, filho do dr. Osvaldo de Mendonça Viana e da sra. Filomena Felgueiras Viana.

O ato civil, será realizado ás 10 horas, na 7ª Pretoria, servindo de testemunhas o dr. Claudio de Araujo Lima e sua esposa, sra. Izaura de Araujo Lima. A cerimonia religiosa será celebrada ás 18,30 horas, na matriz de N. S. Aparecida, servindo de padrinhos, por parte da noiva, o dr. Jacy Zany dos Reis e a senhorinha Maria Pinto dos Reis e por parte do noivo, o sr. José de Mendonça Reis e da sra. Julieta Viana.

— Realiza-se hoje, ás 17 horas, na igreja dos Salesianos de Santa Rosa, em Niterói, o enlace matrimonial do sr. Willy Huthmacher, filho do sr. Carlos Huthmacher e da sra. Oatarina Huthmacher, com a senhorinha Ligia Danemberg, filha do sr. Antonio Danemberg, e da sra. Alzira Danemberg.

Servirão de padrinhos por parte da noiva, no civil, o sr. Carlos Bartosch e sra. Jeanne Bartosch e no religioso o sr. Carlos Huthmacher e sra. Catarina Huthmacher e, por parte da noiva, o sr. Jacy Zany Elpidio Vidal Andion e sra. Otilia Vidal, e no religioso o sr. Antonio Danemberg e sra. Alzira Danemberg.

— Realiza-se no proximo dia 12 o enlace matrimonial da senhorinha Marly Duarte Nunes, filha do dr. Duarte Nunes com o sr. Ribamar de Carvalho Fontes. O enlace civil será na residencia dos pais da noiva á avenida Copacabana, 756 e o religioso na igreja de São José, ás 17 e meia horas.

Serão padrinhos da noiva, no civil o sr. general Leite de Castro e sra. viscondessa da Veiga Cabral. O coronel Tasso Tinoco e sra. Ieda de Miranda Ribeiro. No religioso o cel. Achiles Galloti e sra., dr. Duarte Nunes e sra. Do noivo, no civil, dr. Julio de Novais e sra., dr. Hermes Lima e sra. dr. Emilio Thompson de Miranda Fo. No religioso, dr. Otilio Muniz de Aragão e sra., dr. Cesar Garcez e senhora.

— Realiza-se hoje, na igreja do Sagrado Coração de Jesus, ás 17,30 horas, o enlace matrimonial do sr. Antonio Ferreira dos Santos, filho do sr. Manuel Ferreira dos Santos e da sra. Joana Maria de Jesus, com a senhorinha Amelia Rosa Ferreira, filha do sr. Martinho Ferreira e d. Floripes Carlos Ferreira. Serão padrinhos do noivo no ato erligioso o sr. Augusto Ferreira dos Santos e sua esposa. Da noiva, o sr. Joaquim Pinto e senhora.

— Realiza-se hoje, ás 17 horas, na igreja do Sagrado Coração de Jesus, o enlace matrimonial do sr. Pedro Pinto da Cruz, com a senhorinha Judite Moreira

BATIZADOS

Comemorando o seu 1º aniversario, será levado hoje, á pia batismal, ás 10 horas, na igreja de N. S. da Conceição, o menino Jorge Artur, filho do sr. Celso Barreto e da sra Zoraide Veneziano Barreto.

COMUNHAO

Na igreja de Santo Afonso na praça Saenz Pena, fará hoje a primeira comunhão a menina, Mary Ann filha do sr. Humberto Albergo e da sra. Rute Albergo.

— Na missa em ação de graças, que será rezada hoje ás 7 horas, no altar de N. S. do Perpetuo Socorro da igreja de Santo Afonso, fará sua 1ª comunhão, o menino José Car-

(Conclue na 7ª pag.)

33.° ANIVERSARIO DE "MAGGIE AND JIGGS" — Diretores, publicistas e funcionarios publicos do país, compareceram no dia 29 de novembro ao "Waldorf-Astoria", em Nova York, para homenagear George McManus, por ocasião da passagem do 33° aniversario de sua famosa peça comica de caracteres, "Maggie and Jiggs". O banquete, ao qual compareceram 1.200 pessoas, foi oferecido pelos "Banshees", uma sociedade jornalistica, que incidentalmente completava 20 anos de fundação. McManus, antes de criar "Jiggs", tentou 39 tipos diferentes, isso a 33 anos passados. Desde então foram editados mais de 40.000 cartões postais o representando. No "cliché" acima, vemos Ruth Woods, um belo modelo, beijando McManus, na ocasião em que ele é presenteado com um bolo de aniversario. No Brasil, esses desenhos de McManus são apresentados sob o titulo "Delicias da Vida Conjugal" e "Vida Apertada", com os seus interpretes Pafuncio e Marcus. Ha tambem o "Noivo de Rosita". (Foto de ACME — DC)

Á S. Judas Tadeu

Agradeço importante graça alcançada

A. O. C.

PERTUBAÇÕES GASTRO-INTESTINAIS
DISPEPSIAS - HIPERACIDEZ
LEITE de MAGNÉSIA
GRANADO

"Avaliação de imoveis"

O "Sindicato dos Corretores de Imoveis", dispondo de um corpo de avaliadores de reconhecida idoneidade, atende a quaisquer pedidos de avaliações de imóveis do Distrito Federal. Informações na Secretaria do Sindicato á Av. Rio Branco, 128 — 16° — Tels. 22-8362 e 42-2094.

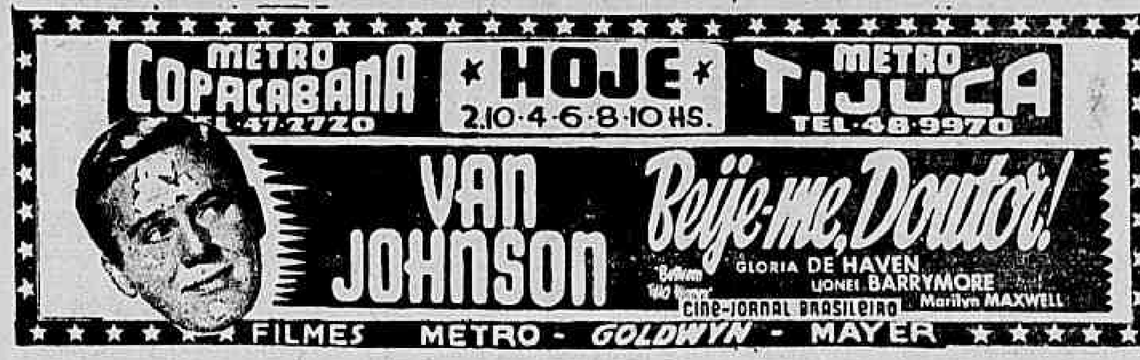

S O C I A I S

(Continuação da 6ª pag.)

...os, filho do casal cap. José B. Leitão de Souza-Irene Leitão de Souza.

BODAS DE OURO

Transcorre hoje o 50° aniversario de casamento do sr. Porfirio Gonçalves, e sra. Ana da Conceição Gonçalves. Comemorando a data, os filhos do casal oferecem uma recepção em casa de seus pais, em Copacabana.

COMEMORAÇOES

A Associação de Cultura Franco-Brasileira, realizará, hoje, ás 20,30 horas, a festa de encerramento dos cursos, no Auditorium do Instituto de Resguros.

REUNIÕES

A fim de empossar a sua nova diretoria, recentemente eleita, o Centro Beneficente Dr. Pereira Passos, instituição composta de servidores da Prefeitura, realizará, hoje, em sua séde, á Avenida Presidente Vargas, 1 850, uma solenidade seguida de uma festa litero-musical.

HOMENAGENS

Será alvo, hoje, de significativa homenagem, a sra. Maria da Conceição Neves, esposa do industrial Manuel Neves. Motiva tal fato a passagem da data natalicia dessa senhora, hoje.

FORMATURAS

Os bacharelandos de 1945 da Faculdade de Direito da Bahia, comemorarão, na cidade do Salvador, hoje, solenemente o termino do curso de bacharelato, entre os quintanistas deste ano, temos o nosso confrade José de Almeida Castro, que militou, muito tempo, na imprensa carioca.

São os seguintes os bacharelandos: — Alberto Jorge Felipe Alcides Martin Nunes; Amancio José de Souza Neto; Antonio de Araujo Falcão; Ariosto Mesquita Amado; Armando Augusto Gois de Araujo; Carlos Coqueijo Torreão da Costa; Celso Julio de Carvalho; Demostenes de Freitas Paranhos; Diogenes de Sales Contreiras; Egberto de Carvalho Leite; Eteocles Moreira de Araujo; Fernando Moura Medrado, George Fragoso Modesto; Geraldo de Souza Pitangueira; Gilberto Ramos; Helio Meireles da Silva; Inacio Ducas Batista; Ivone Menezes de Alencar; Jara de Lima e Souza e Jarbas Augusto Martins de Almeida; João Sobral de Garcez Sobrinho; José de Almeida Castro; Kleber Vaz Sampaio; Laurindo Regis Filho; Luiz Eugenio Teixeira Tarquinio; Luiz Irani de Amorim Araujo; Marcos Evangelista Daltro de Almeida; Menandro Ramos Negreiros Falcão; Nair Maria Vila; Nelson Augusto de Castro; Otacilio Elesbão de Lima; Raimundo de Noronha Batista; Raul Sento Sé Gravatá; Serapião de Aguiar Torres; Tasso Fortes do Rego; Teodomiro Brasil; Tulio Oscar da Costa Chagas; Valter Sacramento Vilas Boas; Virgilio Mota Leal Junior; Iolanda Muillaret Cabussu' e Zitelman José Santos de Oliva.

O orador da turma é o bacharelando Pedro Oto dos Reis Lopes.

FESTAS

O BOTAFOGO DE FUTEBOL E REGATAS realizará, no proximo dia 16, um baile de Natal, dos funcionarios do clube, com inicio ás 22 horas.

— Hoje, o Olimpico Clube fará realizar, das 18 ás 20,30 horas, mais um sorvete dansante.

DEL CASTILLO — Oferecida ao seu quadro social, a diretoria do gremio suburbano fará realizar, amanhã, atraente noite-dansante. O ingresso será com o recibo n. 12.

CINEMA NA A. B. I.

Amanhã, ás 10 horas, a Associação Brasileira de Imprensa oferece uma sessão cinematografica infantil para os filhos dos associados com o seguinte programa: Complemento nacional; "Dois espertalhões", desenho; "Conquistador manicurado", comédia, e o filme "Velho Lobo".

O ingresso far-se-á com a apresentação da carteira social.

ENTERROS

Foram sepultados ontem:

No cemiterio de São Francisco Xavier, ás 11 horas, os srs. Antonio Avila de Pinho e Ailton Ribeiro Duarte e ás 12 horas, a sra. Herminia de Souza.

— No cemiterio de São João Batista, ás 11 horas, a sra. Georgina Moreira Maciel de Magalhães.

MISSAS

Serão celebradas hoje:

Na igreja do Santissimo Sacramento, ás 9,30 horas, da viuva cap. Camilo Manetti.

— A's 10 horas, da sra. Maria Helena Farinha dos Santos, na igreja da Lampadosa.

Diario Astrológico

Hoje, 8 — Dia duvidoso para iniciar viagem, pedir favores e encetar negocios arriscados.

ACONTECERA' HOJE AO

As possibilidades felizes ou não de hoje, com horas e numeros razoaveis serão transcritas abaixo para os leitores nascidos em qualquer dia, mês e ano dos seguintes periodos:

PARA OS NASCIDOS:

ENTRE 22 DE DEZEMBRO E 20 DE JANEIRO: — Não procure hoje, a felicidade fóra do seu "eu" e do seu lar. Tenha o seu pensamento voltado para as regiões da bondade e da alegria, então, terá boas possibilidades. 13, 14 e 15; 31, 41 e 51. (hs. e ns.)

ENTRE 21 DE JANEIRO E 18 DE FEVEREIRO: — Preocupação e tormentos psiquicos por causa de parentes ou amigos do outro sexo. 8, 14 e 17; 44, 50 e 53. (hs. e ns.)

ENTRE 19 DE FEVEREIRO E 20 DE MARÇO: — Chance nos empreendimentos e conquistas acidentais. 10, 15 e 24; 42, 46 e 51. (hs. e ns.)

ENTRE 21 DE MARÇO E 20 DE ABRIL: — Acontecimentos impressionantes, desgostos e dificuldades, á tarde. 4, 5 e 6; 22, 23 e 24. (hs. e ns.)

ENTRE 21 DE ABRIL E 20 DE MARÇO: — Aspectos favoraveis principalmente para pedir favores e para os namorados. 21, 22 e 23; 66, 67 e 68. (hs. e ns.)

ENTRE 21 DE MAIO E 20 DE JUNHO: — Dia propicio para encetar negocios novos e para soluções dos iniciados. 13, 14 e 15; 31, 41 e 51. (hs. e ns.)

ENTRE 21 DE JUNHO E 22 DE JULHO: — Aflições, sonhos miraculosos e dores de cabeça. 1, 2 e 3; 10, 20 e 30. (hs. e ns.)

ENTRE 23 DE JULHO E 23 DE DE AGOSTO: — Aborrecimentos "transes" e confusão psiquica. 7, 8 e 9; 42, 44 e 45. (hs. e ns.)

ENTRE 24 DE AGOSTO E 22 SETEMBRO: — Probabilidades de negocios lucrativos; a tarde não será razoavel para pedir favores e para experiencias psiquicas. 17, 18 e 19; 71, 81 e 82. (hs. e ns.)

ENTRE 23 DE SETEMBRO E 22 DE OUTUBRO: — Sucessos, triunfos e empreendimentos ousados. 10, 12 e 15; 55, 57 e 69. (hs. e ns.)

ENTRE 23 DE OUTUBRO E 22 DE NOVEMBRO: — Pequenos lucros em negocios profissionais, tendencias para o jogo e coisas ilicitas. 12, 19 e 20; 21, 91 e 92. (hs. e ns.)

ENTRE 23 DE NOVEMBRO E 21 DE DEZEMBRO: — Manhã favoravel para tratar de negocios juridicos e financeiros. A tarde será desfavoravel. 9, 10 e 11; 32, 46 e 56. (hs. e ns.)

Barrry Flynn, proprietario de uma mina em Nevada, deixa sua noiva, Kay Allison, ao pé do altar, em Memphis, fugindo da cidade apressadamente, depois do aparecimento de Stanley Gilbert. Ching, criado de Barry, conta a Kay o que acontecera, e ela vôa para Nevada para procurar o noivo na mina, onde ele tem como socia Jetta Dorne. Como hospede em casa de Jetta, Kay verifica que Barry não se encontra na mina e instintivamente desconfia de Jetta, Dick Morrow, secretario de Barry, e dos outros empregados. Gilbert, que tambem está á procura de Barry, arranja um emprego na mina com o nome de Bill Stanley, para ficar mais perto de Kay, protegendo-a, caso necessite, pois apaixonou-se por ela durante a viagem. Melody, criada de Kay e seu irmão Wu são seus unicos amigos. Kay encontra-se secretamente com Stan nas proximidades da casa. Jetta em um acesso de colera ameaça-a. Na manhã seguinte, finge ter esquecido o incidente e convida Kay para andar a cavalo em companhia dela e de Dick Morrow. Quando estavam no fim de um longo caminho montanhoso, param seus animais ao verem o avião de Barry aproximando-se. Este, depois de aterrissar, toma um cavalo e se dirige para as montanhas, seguido de Jetta. Kay sai imediatamente atrás deles, mas não consegue encontrá-los. A' meia-noite, Jetta regressa á mina, desanimada por não ter podido achar Barry. Melody diz a Kay que Stan deseja encontrar-se com ela ás duas e meia. Morrow, no entretanto, convida-a para um passeio, durante o qual a prende numa cabana, dando a Jetta oportunidade para encontrar-se com Barry antes dela. Enquanto Jetta e Dick, com varios mineiros saem á procura de Barry, Corinne, criada de Jetta, engana Kay e faz com que a carreguem para fora da cabana. Gilbert, desconfiado, começa a procurá-la através da floresta, indo ter ao aeroporto, onde vê um avião pronto para decolar. Dando um violento soco no piloto, sai com o aparelho na esperança de aterrissar nos arredores, para verificar se Kay está na padiola que se acha depositada no chão, bem atrás de sua cadeira. Depois de ter socorrido a jovem e ter lhe dito o quanto a ama, Stan, a seu pedido, leva-a, de novo para a mina. Encontrando-a lá, Dick Morrow fica furioso e culpa Corinne da fuga de Kay. Nesse interim, o grupo de Jetta encontra Barry caido na estrada, desmaiado, e leva-o para o hospital da mina. Kay é presa em seu quarto, em companhia de Melody, por ordem de Morrow.

Rob Eden escreveu:

O HOMEM QUE EU QUERO

CAPITULO XLVII

A hora do jantar, Wu conta-lhe as novidades do dia.

Kay deu o bilhete a Melody e quando ela voltou para buscar a bandeja, ela lhe entregou o mesmo sob as vistas do guarda, que os observava parado á porta. Um só musculo do rosto de Wu não se contraiu, quando Melody jogou o papel dentro do punho do seu casaco.

Depois que ele saiu, Kay disse a Melody que ele deveria ser um otimo jogador de poker, pois tinha uma habilidade extraordinaria em ficar com a fisionomia impassivel diante de qualquer circunstancia.

— Mas ele é realmente, — disse sua irmã com orgulho, — pois paga os estudos com o dinheiro que ganha no jogo. Seu rosto não se modifica nem mesmo quando tem tres ases na mão.

— Acha que seguirá minha sugestão?

— Se fôr possivel, não vejo por que não o fará. Temos que ter paciencia e esperar até o meio-dia.

Mais tarde, o guarda que estava no jardim bateu na janela dizendo que recebera ordens para deixá-las sair um pouco para fazer exercicio, mas que não deveriam absolutamente tentar transpôr a cerca que rodeava a casa.

— Ha um guarda no portão, — disse ele, — e eu vou ficar num lugar de onde possa observá-las todo o tempo.

— Peço-lhe agradecer a mr. Morrow pela sua bondade, replicou Kay.

Ele não poude perceber se ela estava falando com seriedade ou ironia, e meio desconfiado, disse-lhe que daria o recado a Mr. Morrow quando o visse.

O passeio serviu para matar o tempo. Quando voltaram, Melody ajudou Kay a lavar os cabelos, e em seguida pediu ao guarda para deixá-la ficar ao sol a fim de seca-los.

Apesar de se distrairem dessa forma, parecia a Kay que o relogio estava levando seculos para andar. Ao meio-dia, Wu chegou com o almoço.

Sorriu alegremente ao entrar e colocou a bandeja em cima da mesa. Passou rapidamente ao banheiro, onde se demorou alguns instantes. Pouco depois, apareceu vestido da mesma forma como estava antes; deixara no entretanto lá, uma vestimenta completa para Kay.

— Trouxe um terno escuro, um avental e um boné branco, — disse ele. — Coloquei-os por cima destes. O boné está dobrado dentro do bolso do casaco.

— Você trouxe as tintas? — perguntou Melody.

Wu balançou a cabeça afirmativamente, dizendo:

— Assim que miss Allison trocar de roupa vamos procurar fazer com que o disfarce fique o mais perfeito possivel.

Kay quase desfaleceu ao olhar-se ao espelho, vestida com o terno de Wu.

Na verdade, estava com aparencia de chinesa, mas a palidez do seu rosto contrastava terrivelmente com as vestes negras. Melody e Wu, porém, remediaram isso, com as tintas que haviam trazido para pintala.

Depois de pronta, Kay olhou-se ao espelho. Não havia duvida, ela propria achava-se parecida com uma oriental.

— O importante é esconder todo o cabelo sob o boné, — disse Wu. — A senhorita precisa ter todo o cuidado, não se esqueça que, se lhe acontecer alguma coisa, eu e minha irmã seremos prejudicados e perderemos nossos empregos. Prometa-me, pois, que agirá com bastante prudencia.

Quando Wu voltou para buscar a bandeja, Melody deixou cair o bilhete dentro do punho do seu casaco.

(Continua amanhã)

Promoções livres de interstício na Central do Brasil

ASSINADO O DECRETO AUTORIZANDO A PROMOÇÃO DOS FUNCIONARIOS DA FERROVIA ANTES DE 730 DIAS DE TRABALHO

A administração da Central do Brasil, vindo ao encontro das justas aspirações dos seus servidores, intercedeu junto ao ministro da Viação e Obras Publicas no sentido de que fosse dispensado o interstício para a promoção dos funcionarios daquela ferrovia, uma vez que não houvesse para preenchimento das vagas existentes em cada classe quem pudesse ás mesmas concorrer, em face do texto da lei que exige o periodo de dois anos, no minimo, para que o funcionario possa ser promovido á classe imediatamente superior.

Esse louvavel interesse da Directoria da Central, em beneficio de seus servidores, foi recebido, com satisfação, pelo sr. ministro, que por sua vez encontrou no sr. presidente da Republica a melhor disposição, do que resultou o decreto-lei 8.310, de 6 do corrente, que assim estabelece:

DECRETO-LEI N.º 8.310, DE 6-12-45 — Dispõe sobre promoção de funcionarios do extinto Quadro II do Ministerio da Viação e Obras Publicas.

Art. 1.º — Os cargos vagos existentes no extinto Quadro II do Ministerio da Viação e Obras Publicas, em virtude de alteração das respectivas carreiras, poderão ser preenchidos por promoção, independentemente do interstício de setecentos e trinta (730) dias a que se refere o artigo 48 do Decreto-lei n.º 1.713, de 28 de outubro de 1939, quando não houver funcionario que satisfaça aquela exigencia.

Art. 2.º — O funcionario promovido sem interstício, na forma do artigo 1.º não poderá obter nova promoção antes de decorridos dois anos.

Art. 3.º — Revogam-se as disposições em contrario.

OCULOS DE SOL

Paramount

ARMAÇÕES CHAPEADAS A OURO DE 12 QLT. INOXIDÁVEIS, GARANTIDAS POR 10 ANOS

Escritório comercial: URUGUAIANA, 118, 4.º - S. 406 Rio de Janeiro.

Sociedade Anonima Viagens Internacionais

SEÇÃO BANCARIA

Carta patente n.º 1750 de 20 de Maio de 1938

Balancete em 30 de Novembro de 1945

AVISO

	Cr$
Caixa	100,00
Devedores Diversos	238 068 20
Correspondentes no Extrangeiro	11 831,80
	250 000,00

PASSIVO

Capital	250 000,00

Rio de Janeiro, 7 de dezembro de 1945.

a) E. MEYER BALDÓ — Diretor Gerente

a) GREGORIO JOSÉ MUNIZ — Contador

PENICILINA

COPACABANA - IPANEMA - LEBLON

DR. MARIO DE CAMPOS — Aplica com ou sem internação — Clinica Medica — Doenças de Senhoras

Consultorio Av. Ataulfo de Paiva, 1004

Ap. 204 — Residencia Av. Ataulfo de Paiva, 1004 Ap. 201 TEL. 47-2266

NÃO SE ESQUEÇA

HOJE

NA PREFEITURA — Serão pagas, hoje, na CRE, as seguintes propostas: 88129 — 88196 — 88216 88228 — 88234 — 88254 — 88270 88283 — 88286 — 88313 — 88350 88352 — 88378 — 88394 — 88414 88418 — 88484 — 88455 — 88471 88479 — 88506 — 88513 — 88515 88519 — 88524 — 88526 — 88537 88540 — 88549 — 88563 — 88567 88568 — 88569 — 88570 — 88588 88591 — 88593 — 88597 — 88600

FEIRAS-LIVRES — Pavilhão Mourisco — Rua Silva Gomes — Praça General Osorio — Praç. dos Estivadores — Praça José de Alencar — Praça Coronel Xavier de Brito — Pr... Sens Pena e rua Felicio dos Santos.

FARMACIAS DE PLANTÃO — Largo da Carioca 10-12 — Visc. Rio Branco 31 — Carmo Neto 120 — Bispo 139-B — Catumbi 108 — Estacio de Sá 90 — Haddock Lobo 106 — Maria e Barros 890 — Av. Presidente Vargas 3850 — Catete 143 — Senador Vergueiro 23 — Lapa 57 — Ianá 148 — Laranjeiras 24 — Av. Ataulfo de Paiva 1.131-A — Vol. Patria 451 — Visc. Ouro Preto 84 — S. Clemente 280 — Jardim Botanico 720 — Mar. Cantuaria 8-A — Arnaldo Quintela 49 — Souza Lima 8 — Av. N. S. Copacabana 813 e 1074 — T...a de Melo 25 — Prudente de Morais 6 — Barata Ribeir 216 — Gen. Padilha 8 — Campo São Cristovão 162 — Conde Leopoldina 511 — Francisco Eugenio 120 — S. Januario 93 — Pça. Saens Pena 23 — Av. Tijuca 313 — Pereira de Siqueira 69 — Av. 28 Setembro 21-A e 285 — D. Zulmira 43 — Barão Mesquita 456 — Araujo Lima 19-A — Padre Januario 15 — Ana Neri 1318 — 24 de Maio 665 — Dias da Cruz 1 — Engenho de Dentro 345 — Miguel Fernandes 81 — Clarimundo de Melo 402 — Lins Vasconcelos 503 — Av. Suburbana 6720 e 7470, Cruz e Souza 175 — Viuva Claudio 469 — Av. João Ribeiro 196 — Aristides Caire 3-2-B — Barão Bom Retiro 38 — Av. Suburbana 3850 — Coronel Rangel 85 — Av. Suburbana 9441-A e 10442 — Av. Automovel Clube n. 4025 — Pça. das Perolas 126 — Estr. Vicente Carvalho 393 — Estr. Mons. Felix 720 e 504 — Estr. Mar. Rangel 847 — Carolina Machado 24 e 400 — Siriei 62-B — João Vicente 1.173 — Elias da Silva 417 — Divisoria 92 — João Vicente 115 — Av. Democraticos 816 — Cardoso de Morais 140 — Quatro de Novembro 3 — Estrada Engenho da Pedra 582 — Senador ...tonio Carlos 553 — Lucas Rodrigues 10 — Av. Antenor Navarro 170 — Montevidéu 1230 — Estrada Braz de Pina 750 — Av. Geremario Dantas 657 — Candidi Benicio 1098 — Coronel Tamarindo 590 — Santissimo 13-A — Av. Sta. Cruz 499 — Correia Seara 35 — Estrada Nazaré 712 — Barcelos Domingos 29 — Senador Camará 29 e Felipe Cardoso 123.

MUDANÇAS?

GUARDA MOVEIS COPACABANA

dir. ex-aux. de Leandro Martins 47-3232 — 47-0097

Expediente nas Agências de Penhôres da Caixa Econômica

Hoje, sabado, 8 do corrente, as agencias de Penhores da Caixa Econômica funcionarão dentro do seguinte horario:

AGENCIA CENTRAL: — de 9 ás 12 horas.

AGENCIA BANDEIRA — de 12 15 horas.

Nas agências Sete de Setembro e Imperatriz Leopoldina não haverá expediente.

RAIOS X

Exames radiologicos em residencia

Drs. Victor Côrtes e Renato Côrtes

Diariamente das 9 ás 12 e 14 ás 18 horas

R. Araujo Porto Alegre, 70-9.º andar

Tel. 22-5330

DR. BELMIRO VAL VERDE

VIAS URINARIAS

Comunica aos seus amigos e clientes que reassumiu a sua clinica.

Consultorio — Edificio Porto Alegre 11.º andar, salas 1118/19 diariamente das 12 ás 15 Rua Araujo Porto Alegre 70. Tel.: 22-0927

DANTON JOBIM

Raul Landim

Mauricio Cunha

G. R. Mello Mattos

ADVOGADOS

RUA ARAUJO PORTO ALEGRE 64 3.º ANDAR Telefone: 42-7577

AMIGDALAS

PROF. FRANCISCO EIRAS

Trat. fisioterapico (sem Operação) pela FULGURAÇÃO moderna. Sinusites — Nevralgias e tosses gripais — Ed. Odeon — Tel.: 22-0023.

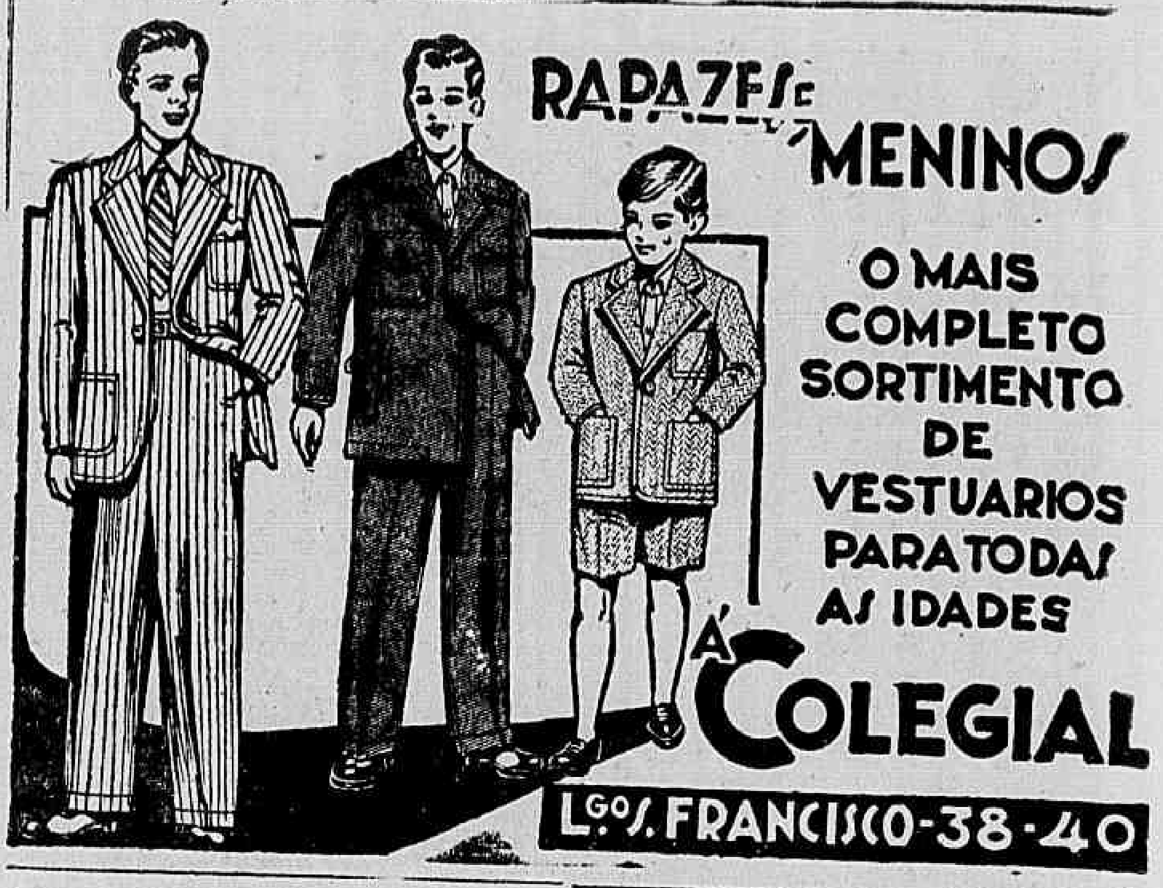

Vão parar os trens eletricos

POR QUATRO HORAS, NA MADRUGADA DE DOMINGO

A Central do Brasil, para limpeza e inspeção nas subestações de corrente continua, interromperá o trafego de todos os trens eletricos, no proximo domingo, de 1 ás 4 horas da manhã. Antes da paralisação, os ultimos trens eletricos a circular serão os do seguinte horario:

De D. Pedro II para Nova Iguassú, que sairá ás 23,30; de D. Pedro II para Belém, ás 22,32; de Belém para D. Pedro II, sairá ás 21,54; de Nova Iguassú para D. Pedro II, ás 23,30.

De D. Pedro II para Deodoro, sairá ás 23,35; para Bangú, ás 23,25; Para Matadouro, ás 22,50. A saida do ultimo trem de Deodoro para o Rio será ás 23,55; de Matadouro, ás 22,59 e de Bangú, ás 23,38.

GRANDE CONCURSO "JARDIM PAULISTA" DEDICADO AO CAMPEÃO INVICTO DE TERRA E MAR!

Jardim Paulista

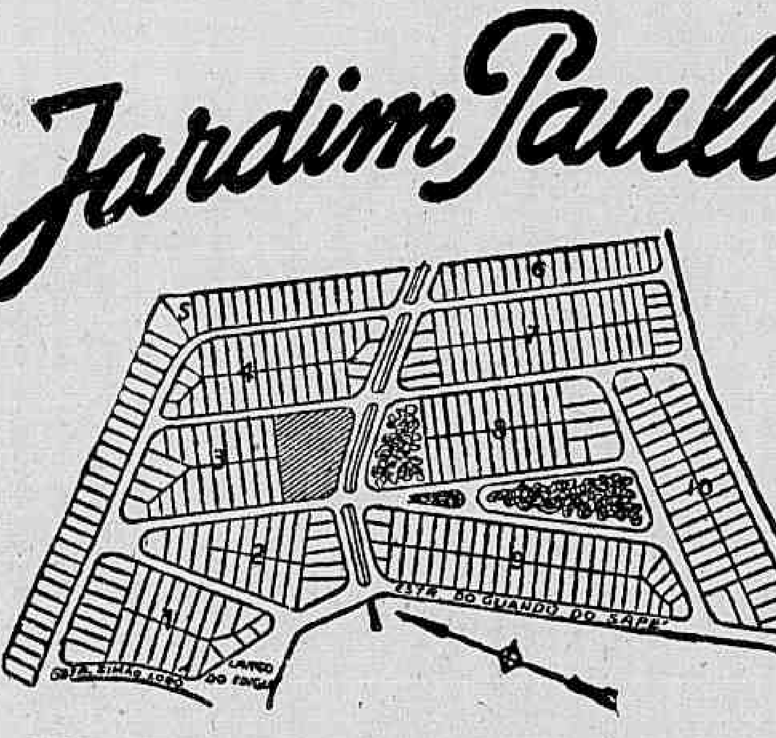

ASSOCIANDO-SE AS HOMENAGENS QUE ESTAO SENDO TRIBUTADAS AO GLORIOSO

CLUBE DE REGATAS VASCO DA GAMA

oferecerá um terreno de 12 x 40, no valor de Cr$ 25.000,00 em CAMPO GRANDE (Lote 48 — Quadra 9 do "JARDIM PAULISTA") a um dos jogadores integrantes do "team" que proporcinou ao "VASCO" a grande VITÓRIA DE 45.

O "Concurso Jardim Paulista" encerrar-se-á no dia 27 de dezembro de 1945, com a presença dos jogadores e da diretoria do "Vasco"

JARDIM PAULISTA

fica a apenas 45 minutos da estação da E. F. C. B. Trens eletricos diarios — Ruas amplas, pavimentadas e arborizadas — Luz, telefone e agua canalizada

reva o nome do seu jogador prefe ido no "coupon" abaixo, e coloque-o na urna que está na entrada da séde do

BANCO HIPOTECARIO GRAMACHO SOC. ANON. — A' Travessa do Ouvidor, 26

"COUPON"

Para ser contemplado com o loté 48 — Quadra 9, do "Jardim Paulista".

VOTO NO JOGADOR ....

ASSINATURA DO VOTANTE ....

Inscrito sob o n.º 77 — pag. 83 — L. 3-A 4.º of., de acordo com o Dec. 58

TEATRO RIVAL

Continuação do formidavel sucesso:

"VOTE EM MIM, D.ª XANDOCA"

3 atos engraçadissimos de Gastão Tojeiro

"ALDA GARRIDO" irresistivel no papel de D.ª XANDOCA

AMANHÃ — Vesperal ás 16 horas

HOJE Vesperal ás 16 hs. Soirée ás 20 e 22 horas

TEATRO DAS SEGUNDAS - FEIRAS no FENIX.

(Emp. Bibi Ferreira)

A SOCIEDADE AMIGOS DO TEATRO APRESENTA EM 8.ª RECITA

2.ª-FEIRA — 10 de dezembro — 2.ª-FEIRA

'A Familia Barrett'

de Rudolf Besier

Tradução de MIGUEL SILVEIRA

Com Maria Sampaio — Stela Perry — Nelson Vargas e Rodolfo Arena nos principais papeis

Direção e encenação: — Z. ZIEMBINSKI

AVISO — Nos dias 24 e 31 de dezembro só haverá VESPERAIS ás 16 horas com "A FAMILIA BARRET"

No treino de amanhã, haverá um confronto definitivo entre os jogadores do scratch

Dentre os que formam na relação da equipe argentina que virá ao Brasil disputar a Copa Roca consta o nome de Ogando, elemento ainda desconhecido para o nosso publico. Trata-se de um arquelro que se revelou no Campeonato Argentino de 45 constituindo uma das figuras mais impressionantes daquele certame. Ogando avulta no gramado pelas suas intervenções arrojadas e magistrais e, conforme bem atesta o flagrante acima, este keeper argentino que veremos no dia 20 em S. Januario não se intimida com o adversario, indo ao encontro da bola de qualquer forma...

UMA LINHA MEDIA QUE SE IMPOZ E QUE TALVEZ SEJA EFETIVADA

O técnico das seleções carioca e brasileira resolveu realizar já na tarde de amanhã, um novo ensaio, pois esse deverá ser o semi-final, porque dentro de oito dias a terra bandeirante terá oportunidade de assistir ao sensacional primeiro prelio da Copa Roca, entre argentinos e brasileiros.

CONFRONTOS DEFINITIVOS, QUASE

Varios confrontos definitivos serão feitos, possivelmente, pelo técnico Flavio Costa. O arqueiro, por exemplo, ainda não está escolhido. Há esperanças de que Ari venha a ser o titular. Oberdan é o elemento que possivelmente virá a ser o guardião do scratch, porem se confirmar a sua esplendida forma, verificada no bate bola da manhã de ante-ontem, em Caxambú.

A zaga possivelmente não contará com o concurso de Domingos da Guia. E assim talvez seja ela constituida de Nilton e Norival, que é a dupla acostumada com o método e o modo de trabalhar de Flavio Costa. Além do mais é uma parelha que se entende bem, muito embora seja a nosso ver, bastante fraca.

O trio medio não há mais a escolher. Ivan, Danilo e Jaime ou Aleixo será o escolhido. E quanto á linha, depende agora apenas da solução que vier a se encontrar para o caso de Tim. Caso esse jogador volte ao team, vamos ver uma linha constituida de Tesourinha, Bizinho, Leonidas, Tim e Chico.

Caso contrario, porém, acreditamos que a ala esquerda será formada por Jair, Chico, ficando Ademir na ponta direita.

De qualquer forma, porém, tudo isso são conjecturas. Vamos esperar o treino para ver o que vai acontecer...

IMPRESSÃO DOS RUSSOS SOBRE O FOOTBALL BRITANICO

LONDRES, 7 (B N S.) — A primeira reação russa em face do futebol britanico foi ouvida ontem, ao ser lida, no radio de Moscou, uma cronica de Semichastny, capitão do Dinamo, que expressa a admiração dos jogadores russos pela capacidade dos ingleses.

Semichastny salientou, de maneira especial, o jogo de cabeça dos britanicos, observando: "Nesse sentido, lucrariamos se adotassemos uma parte do que observamos na Grã-Bretanha".

O capitão do Dinamo tambem manifestou sua admiração pela imprensa britanica, que publica o resultado dos jogos "praticamente quando o publico está saindo do estadio", e expressou a gratidão sua e de seus companheiros pela hospitalidade britanica.

"Foi um sucesso, sob todos os pontos de vista, e uma boa oportunidade para o homem comum de cada pais travar conhecimento com o do outro" — concluiu Semichastny, dando suas impressões sobre a temporada do Dinamo na Grã-Bretanha.

O Madureira irá ao Norte

O Madureira pediu licença para excursionar ao norte do país, onde efetuará uma serie de jogos.

A F.M.F. encaminhou o pedido á C.B.D., entidade responsavel pela excursão.

O Uruguai desde 1935 vem sofrendo a falta dos seus grandes ases

Diz Pedro Céa, falando aos jornalistas Uruguayos — O Uruguay não está forte — Quando me lembro, que os argentinos nunca foram maiores contendores — Faremos algo, mas não aquilo que poderiamos fazer

Quais os grandes contendores do proximo Campeonato Sul-americano de Football?

O leitor vai dizer, na certa, que serão Brasil, Argentina e Uruguai. E possivelmente o Chile, em face da sua grande atuação no recente certame realizado em Santiago do Chile. O reporter passa, então, uma vista nas atuações dos teams que se vêm preparando e diz para o leitor que poderemos assistir a grandes surpresas no proximo campeonato.

O URUGUAI NAO ESTA' FORTE

Recentemente, Uruguai e Argentina se defrontaram em disputa da "Copa Newton", troféu que os dois paises vinham disputando e cujo termino vem de se dar, com uma espetacular vitoria dos argentinos pelo elevado score de 6 x 1. Aliás, argentinos e uruguaios lutam sempre entre si. varias vezes por ano. Mas o objetivo dos dois paises, em se defrontarem, nos meados deste ano, foi o do treinamento necessario, para selecionarem-se os cracks que deverão intervir no proximo sul-americano.

Assim, baseando-se o reporter, na ultima exibição do scratch do pais dos antigos campeões do mundo, vai ele dizer algo para o publico em geral, do que é atualmente o football no Uruguai, segundo a palavra do proprio e famoso treinador uruguaio, Pedro Cea, uma das maiores expressões do football sul-americano, que fala e fala com o coração na boca:

Antes de 1935 podiamos lutar de igual para igual, com qualquer contendor, na America do Sul, porque estavamos ainda fortes, com os grandes ases do passado a sustentar a envergadura e a força moral do nosso football. Até aquela época, tinhamos a defender os combinados celestes as figuras mais impressionantes que podiamos desejar, a defender as cores do nosso onze. Hoje, ou melhor, daquela época até agora atravessamos uma crise sem precedentes, porque ela se vem alongando demoradamente, por longos anos de estiagem...

OS ARGENTINOS NUNCA FORAM SUPERIORES

— Eu não tenho magua de falar como o faço — diz Pedro Cea. Falo com franqueza e sinceridade. Os argentinos nunca tiveram maiores ases do que nós. Muito embora seja esse pais amigo dono de uma população muitas vezes maior do que a nossa, jamais houve vantagem em quantidade e qualidade de jogadores de football.

Não podemos exigir muito

(Conclue na 11ª pag)

CERTAME AQUATICO promovido pelo Natação

Comemorando o seu 4º aniversario, o Clube de Natação e Regatas organizou um interessante programa social-esportivo destinado aos associados.

As provas de amanhã em Santa Luzia

Amanhã, nas aguas de Santa Luzia, o clube jagunço efetuará o seguinte programa aquatico:

1ª PROVA — 50 metros — nado livre — estreantes — homens — patrono, Agostinho Sampaio Sá. 2ª PROVA—"Pedro Santos" — 50 metros— nado de peito — estreantes — homens. 3ª PROVA — "Adelino Batista Lopes" — 50 metros — estreantes — nado de costas — homens. 4ª PROVA—"Dr. Antonio Arlindo Lariola" — 100 metros — nado livre — homens com mais de 40 anos de

(Conclue na 11ª pag)

As chuvas impedem a consagração do Botafogo na conquista do tetra de basket

Adiada para hoje a rodada cestobolistica de ontem

Devido ao mau tempo, foi adiada para hoje a ante-penultima rodada do Campeonato Carioca de Basketball.

Assim, somente hoje, se não persistirem as chuvas, o Botafogo sagrar-se-á tetra-campeão, titulo que o "Glorioso" terá conquistado somente após derrotar o seu ultimo adversario — o Atletica. Na hipotese de continuar o tempo incerto, os jogos abaixo serão transferidos sine-die possivelmente para depois da realização das duas etapas que faltam. Desta forma, o Botafogo está ameaçado de somente festejar a conquista do tetra depois do dia 18.

A resenha do programa cestobolistico de hoje é a seguinte:

TIJUCA T.C. x C. R. FLAMENGO — Quadra da rua Conde de Bonfim.

A's 20,15 e 21,15 horas.

Mario de Almeida Santos e Noll Coutinho, juizes; Armando Coelho, cronometrista; Artur Perez, apontador; José Belo de Andrade, delegado.

CLUBE DOS ALIADOS x SAMPAIO A.C. — Quadra da rua Ferreira Borges — Campo Grande.

A's 20,15 e 21,15 horas.

Afonso Lefever e José Ferreira de Mendonça, juizes; Adolfo Perez Filho, cronometrista; Silvio Cintra Filho, apontador; Manuel Maximo, delegado.

OS ULTIMOS JOGOS DO CAMPEONATO CARIOCA DE BASKET

Além dos jogos de hoje faltam os seguintes para a conclusão do Campeonato Carioca de Basketball:

Dia 11 — Flamengo x Aliados.

Dia 14 — Tijuca x Aliados; Flamengo x America; Vasco x Sampaio.

Dia 18 — Vasco x Aliados; Tijuca x America; Flamengo x Sampaio.

ADOLPHO SHERMANN RENUNCIOU

A diretoria do Centro Brasileiro de Desportos dos Bancarios vem de tomar as seguintes resoluções:

c) — considerar vencedor do III Torneio Sul Americano de Lance Livre por Correspondencia a Associacion Desportiva Bancaria (Chile) com direito á posse provisoria da Taça de Prata "Cruzeiro do Sul".

d) — considerar os amadores Sergio Acharan e José Ramos com direito a medalhas de vermeil, do cunho oficial deste Centro e inscrição alusiva.

e) — conceder á Associacion Desportiva Bancaria-Chile diploma pela conquista do III Torneio Sul Americano de Lance Livre por Correspondencia e oficiar á mesma congratulando-se pelo brilhante feito.

f) — tomar conhecimento da renuncia do presidente Adolfo Schermann e dos pedidos de demissão do vice-presidente, do diretor-secretario e diretor-técnico.

g) — Convocar Assembléia Geral, deste Centro para hoje, ás 15 horas.

Arbitros sorteados ontem

Amanhã o Olaria enfrentará o Andarai, encerrando o certame oficial da F.M.F.

Para dirigir o jogo de juvenis foi sorteado o arbitro Vitorio Tempone e para o prelio principal, de reservas, o juiz Lazaro dos Santos.

Consta em P. Alegre que Flavio não gosta de Avila

PORTO ALEGRE, 6 (P.P.) — A noticia aqui chegada procedente de Caxambú, que dá conta da barração do centro-medio Avila, da lista de jogadores que enfrentarão os argentinos na disputa da "Copa Roca", não causou surpresa, pois todos os esportistas locais sabem que o técnico Flavio Costa não gosta do grande pivot. Possivelmente — é o comentario feito pelos esportistas gauchos, Flavio só acredita nos jogadores de S. Paulo e do Rio.

O S. Cristovão perdeu os pontos

O São Cristovão perdeu os pontos no jogo de juvenis que [illegible] do Andarai.

A decisão foi tomada em virtude do gremio vencedor ter incluido um jogador sem condições de jogo, sendo ainda, multado em Cr$ 150,00 por essa infração.

A linha dos brancos provavel titular

Aconteceu aquilo que se esperava, no treino de Quinta-Feira: Atuação surpreendente de todos os cracks!

A AUSENCIA DE TIM PODE QUEBRAR O QUINTETO IDEAL QUE JÁ SE HAVIA DESENHADO...

O correspondente do DIARIO CARIOCA em Caxambú teve uma visão bastante clara da situação, quando Flavio chamou a atenção dos jogadores para a displicencia que vinha sendo mantida por muitos em relação ao esforço despendido, numa revelar o flagrante de desinteresse geral pela preparação do selecionado brasileiro que vai disputar com os argentinos os jogos da Copa Roca.

E era lógico que assim fosse, pois que se o técnico no primeiro ensaio não pôde tirar uma média da situação real de seus pupilos, muito menos, depois da quebra de interesse e o seguiu a uma intimação do técnico, pois era certo que todos iriam voltar ao estado do primeiro ensaio e assim confundir o preparador.

A QUEBRA DE UM QUINTETO...

Como quase sempre acontece, houve a quebra da harmonia e disciplina na concentração caxambuense. Tim, um dos jogadores considerados dos mais disciplinados que temos em nossos gramados, com as melhores notas de comportamento, no Botafogo foi, desta vez, quem deu nota dissonante, na concentração de Caxambú.

Discordando de uma observação do técnico, quanto á hora de sua chegada, á noite, para o recolhimento, o grande meia botafoguense, que vinha sendo apontado como o possivel dono da meia esquerda explodiu de tal forma, que chegou ao ponto de mudar até mesmo de hotel.

Em face da viagem de nosso correspondente para S. Paulo, que está junto á embaixada brasileira, não temos maiores informes para dar detalhes suficientes para um julgamento, quanto ao procedimento bom ou máu do atacante alvi-negro.

Amanhã, porém, quando já tivermos tido contacto com a nossa reportagem, em S. Paulo, daremos maiores detalhes. De qualquer forma, é desagradavel, ainda mais em se tratando de um jogador, que no que tudo indicava estava com sua situação absolutamente resolvida e isso importará, por certo, numa modificação completa dos planos de Flavio, o que não deixa de ser desagradavel e um tanto ou quanto perigoso.

TALVEZ SE HARMONIZEM AS COISAS, AINDA...

Nunca aplaudimos os atos de indisciplina de jogadores. Fosse ele qual fosse, a nossa repulsa aos atos de indisciplina sempre se fez sentir, com toda a energia. E não seria Tim que se tornaria uma exceção pois os seus meritos não podem nem devem encobrir as suas faltas. Mas segundo noticias que nos chegam pelo telegrafo, há indicios de que existe um movimento para por um ponto final na questão, uma vez que se faz necessario, acabar de uma vez por todas com essas questiunculas numa concentração de carater tão serio como é essa levada a efeito em Caxambú.

Esperamos que tudo termine bem, mas sobretudo paire a força da disciplina e da ordem. Porque sem o imperio destas forças nada se conseguirá de [illegible].

Gravana deverá conquistar esta tarde o seu segundo triunfo na Gavea

1° PAREO — 1.200 METROS — A'S 13,40 HORAS — Cr$ 20.000.00.

	Animais, montarias e pesos	Atuações anteriores
	1—1 GANGA .. .. 55 W. Cunha Cot. 30	11-45 7° (11) D. Ferreira 1.0 GL. 60"1|5 Guadalajara, Seafire V ¾ 11-45 2° (3) C. Pereira 1.5 AL. 98"4|5 Gitana, Guaçatinga 1 V 10-45 4° (9) C. Pereira 1.2 AL. 78"4|5 Iba, Garrida 1-C
	2—2 ILUMINURA .. .. .. 55 O. Ullôa Cot. 25	11-45 4° (5) A. C. Ribas 1.4 AP. 91"4|5 Lula, Garrida 4-3
3	(3 GUARIUBA .. .. 55 J. Mesquita Cot. 40	7-45 4° (5) J. Mesquita 1.2 GU. 75"4|5 Isloti, Oidra 2-3 5-45 U. (7) J. Martins 1.2 GE. 80"1|5 Guaxima, Gironda 1-V 4-45 5° (6) D. Ferreira 1.0 GL. 61" Juliana, Frivola II ½ 5
	(4 GIOCONDA .. .. 55 N. Linhares Cot. 35	11-45 3° (5) N. Linhares 1.4 AP. 91"4|5 Lula, Garrida 4-3 11-45 4° (11) N. Linhares 1.0 GL. 60"1|5 Guadalajara, Seafire V ¾ 10-45 6° (9) N. Linhares 1.2 AL. 78"4|5 Iba, Garrida 1-C
4	(5 MANGERONA .. .. .. 55 I. Souza Cot. 50	8-45 U. (7) H. Soares 1.4 AL. 90"1|5 Oidra, Graziela ¾-4
	(6 ITAPANE' .. .. 55 A. C. Ribas Cot. 35	10-45 7° (3) A. C. Ribas 1.2 AL. 78"4|5 Iba, Garrida 1-C 8-45 7° (8) E. Silva 1.0 GL. 61"2|5 Cayeña, Bem Lembrada F-F

2° PAREO — 1.500 METROS — A'S 14,40 HORAS — Cr$ 20.000.00.

	Animais, montarias e pesos	Atuações anteriores
1	(1 GRAVANA .. .. 55 E. Castillo Cot. 18	12-45 2° (11) L. Leighton 1.2 GL. 73" Igara II, Encouraçado 1-3 11-45 1° (6) E. Castillo 1.5 AP. 96"4|5 Cayeana, Galhardia V 3 8-45 5° (8) J. Martins 1.0 GL. 60" Cerro Alto, Gadir 1 ¾
	(2 ITAI .. .. 55 Não corre	11-45 4° (8) A. Barbosa 1.2 GL. 73"2|5 Jandyra X, V. Igara II ½ ¾ 12-45 10° (11) R. Benitez 1.2 GL. 73" Igara II, Gravana 1-3 11-45 1° (6) R. Benitez 1.4 AP. 92" Guaçatinga, Seafire P-4 10-45 5° (9) R. Benitez 1.2 AL. 78"4|5 Iba, Garrida 1-C
3	(3 GUAPEBA .. .. 55 A. Barbosa Cot. 60	10-45 6° (10) D. Ferreira 1.0 GL. 59"2|5 Eil-a, Giria 4-3 9-45 3° (3) L. Leighton 1.0 GL. 60"3|5 Marambaia, Isloti E-C
	(4 LULA .. .. 55 D. Ferreira Cot. 80	11-45 1° (5) D. Ferreira 1.4 AP. 91"4|5 Garrida, Gioconda 4-3 11-45 5° (6) L. Meszaros 1.4 AP. 92" Itai, Guaçatinga P-4 10-45 8° (9) L. Meszaros 1.2 AL. 78"4|5 Iba, Garrida 1-C
3	(5 GALHARDIA .. .. .. 55 N. Linhares Cot. 70	11-45 3° (6) A. Barbosa 1.5 AP. 96"4|5 Gravana, Cayena V-3 11-45 U. (5) O. Reichel 1.6 GL. 98"4|5 Guaiára, Marlen F-2 7-45 1° (8) A. Barbosa 1.6 AL. 105"3|5 Gironda, Tibagy II ½ 2
	(6 COLOMBINA .. .. .. 55 I. Souza Cot. 80	11-45 U. (8) I. Souza 1.2 GL. 73"2|5 Jandyra V, Igara II ½-¾ 10-45 6° (8) J. Portilho 1.2 GL. 73"1|5 Puaratiba, Eil-a 1-3 9-45 6° (9) J. Portilho 1.0 GL. 60"3|5 Marambaia, Isloti E-C
4	(7 VISAGEM .. .. 55 O. Ullôa Cot. 80	11-45 6° (8) D. Ferreira 1.2 GL. 73"2|5 Jandyra V, Igara II ½ ¾ 11-45 3° (6) D. Ferreira 1.0 GL. 60" Boa Noite, Guaiára ¾ 3 10-45 5° (10) A. Araujo 1.0 GL. 59"2|5 Eil-a, Giria 4-3
	(8 APOTEOSE .. .. 51 Não corre	11-45 3° (7) O. Ullôa 1.6 GL. 90" Gin, Encouraçado 4-3

3° PAREO — 1.200 METROS — A'S 14,40 HORAS — Cr$ 20.000 00.

	Animais, montarias e pesos	Atuações anteriores
1	(1 CERRO GRANDE .. .. 55 C. Pereira Cot. 22	11-45 2° (11) C. Pereira 1.4 AP. 90"1|5 Coty, Segredo 1-3 11-45 4° (7) C. Pereira 1.6 GL. 99" Gin, Encouraçado 4-3
	(2 GIMBO .. .. 55 J. Martins Cot. 80	11-45 6° (7) L. Rigoni 1.0 AL. 61"1|5 Cruzeiro II, Infiel ½-2 11-45 U. (8) D. Ferreira 1.5 AL. 96"3|5 Tamandaré, Cruzeiro II P-V 10-45 ° (10) J. Morgado 1.0 GL. 62"2|5 Peter Pan, Guayassu' ½-¾
2	(3 SEGREDO .. .. 55 G. Costa Cot. 30	11-45 3° (11) G. Costa 1.4 AP. 90"1|5 Coty, Segredo 1-3 11-45 5° (7) G. Costa 1.6 GL. 99" Gin, Encouraçado 4-3
	(4 ITAIMBE' .. .. 55 I. Souza Cot. 35	11-45 4° (11) I. Souza 1.4 AP. 90"1|5 Coty, Segredo 1-3
	(5 GROGGY .. .. 55 Não corre	11-45 9° (11) J. Portilho 1.4 AP. 90"1|5 Coty, Segredo 1-3 11-45 4° (8) J. Portilho 1.5 AL. 96"2|5 Tamandaré, Cruzeiro II P-V
3	(6 AVAHY .. .. 55 A. C. Ribas Cot. 80	11-45 6° (11) A. C. Ribas 1.4 AP. 90"1|5 Coty, Segredo 1-3 10-45 U. (9) J. Portilho 1.4 AL. 90"1|5 Cerro Claro, Cruzeiro 1-3 9-45 9° (11) J. Portilho 1.2 GL. 75" Guadalupe, Arabe 2-3
	(7 INGA' .. .. 55 C. Brito Cot. 60	11-45 7° (8) C. Brito 1.5 AL. 96"3|5 Tamandaré, Cruzeiro II P-V 7-45 U. (6) O. Ullôa 1.5 GL. 93" Galhardo, Gadir 3-2 6-45 8° (9) S. Batista 1.2 AM. 77" Estrilo, Gigo 4-5
	(8 ITAN II .. .. 55 S. Batista Cot. 80	11-45 8° (11) E. Castillo 1.4 AP. 90"1|5 Coty, Segredo 1-3 10-45 5° (9) D. Ferreira 1.4 AL. 90"1|5 Cerro Claro, Cruzeiro II 1-3 10-45 5° (10) A. Gutierres 1.0 GL. 62"2|5 Peter Pan, Guayassu' ½-¾
4	(9 TURUNA II .. .. .. 55 R. Benitez Cot. 80	12-35 3° (5) R. Benitez 1.6 GL. 100"3|5 Garrida, Seafire V-V 11-45 5° (7) L. Benitez 1.0 AL. 61"1|5 Cruzeiro II, Infiel ½-2 11-45 5° (6) L. Benitez 1.4 GL. 87"3|5 Guayassu', Coty P-½
	(10 ANTAR II .. .. 55 Não corre	11-45 U. (11) J. Martins 1.4 AP. 90"1|5 Coty, Segredo 1-3

4° PAREO — 1.200 METROS — A'S 15,10 HORAS — Cr$ 20.000.00.

	Animais, montarias e pesos	Atuações anteriores
	1—1 TOCANDIRA .. .. .. 58 E. Castillo Cot. 22	11-45 1° (6) D. Ferreira 2.0 GP. 133"2|3 Favinha, Maracanan ½ ¾ 10-45 3° (7) D. Ferreira 3.0 GL. 124"3|5 Grey Lady, Ellipse 2-1 10-45 2° (4) C. Reichel 1.4 AU. 88"1|5 Rataplan, Grilo ½ ¾
	2—2 GLADIADOR .. .. .. 56 S. Batista Cot. 18	11-45 5° (13) L. Leighton 2.0 GP. 126"4|5 Vontade, Argentina ½-½ 11-45 2° (16) L. Leighton 2.0 GU. 123"2|5 Goyo, Bacharel 1-3 10-45 1° (4) O. Ullôa 1.6 AL. 100"2|5 Rataplan, Tupan V-1
	3—3 GRILO .. .. 56 O. Ullôa Cot. 40	11-45 3° (5) O. Ullôa 1.6 AL. 95"2|5 Rataplan, Miami P-¾ 10-45 3° (4) O. Ullôa 1.4 AU. 88"1|5 Rataplan, Tocandira ½-¾ 9-45 2° (6) O. Ullôa 1.2 AL. 75"1|5 Hechizo, Estileto ½-3
4	(4 RATAPLAN .. .. .. 58 D. Ferreira Cot. 40	11-45 1° (5) D. Ferreira 1.5 AL. 95"3|5 Miami, Grilo P-¾ 10-45 2° (4) D. Ferreira 1.6 AL. 100"2|5 Gladiador, Tupan V-1 10-45 1° (4) D. Ferreira 1.4 AU. 88"1|5 Tocandira, Grilo ½-¾
	(5 DENGO .. .. 50 J. Martins Cot. 50	11-45 1° (7) J. Martins 1.4 AL. 98"2|5 Corsario, Fanfa ½-2 11-45 3° (7) J. Martins 1.2 GU. 73" Caimão, Glacial ½ 10-45 5° (8) A. Riba 1.5 GL. 91"2|5 Ellipse, Fanfa ¾-C

5° PAREO — 1.600 METROS — AS 75.45 HORAS — Cr 12.000,00.

	Animais, montarias e pesos	Atuações anteriores
1	(1 TAM TAM .. .. 53 W. Andrade Cot. 35	11-45 2° (9) W. Andrade 1.8 AL. 115"4|5 Papet, Surpressiva V-3 11-45 U. (8) C. Brito 1.4 GL. 86"4|5 Monin, Serena 3-1 11-45 7° (10) A. Araujo 1.8 AP. 117"4|5 Sofrenado, Day ¾-3
	(2 ALEIADOR .. .. 56 A. C. Ribas Cot. 50	11-45 14° (15) R. Silva 1.5 GL. 91"3|5 Lobuna, Muluya P-¾ 8-45 4° (8) S. Batista 1.6 AL. 101"4|5 Broadway, Fayal ½-2 8-45 9° (17) W. Lima 1.5 AL. 95"3|5 Metódico, Pirapó ½-2
1	(3 ESTILETO .. .. 56 D. Ferreira Cot. 30	12-45 6° (9) P. Simões 1.6 97"3|5 Granflauta, Ladyships ½-4 11-45 3° (9) R. Freitas 1.5 AP. 95"1|5 Milamores, Granflauta 3-1 11-45 7° (10) R. Freitas 1.6 AL. 101"1|5 Cilindro, Bolsón 2-1
	(4 SERENA .. .. 54 J. Araujo Cot. 35	11-45 2° (8) J. Portilho 1.4 GL. 86"4|5 Monin, Gentle Son 3-1 11-45 U. (15) J. Portilho 1.5 GL. 91"3|5 Lobuna, Muluya P-¾ 10-45 13° (14) J. Portilho 1.6 AL. 101"1|5 Festejante, Madrillera 2-4
3	(5 HURCA .. .. 48 O. Reichel Cot. 50	11-45 8° (10) O. Macedo 1.8 AP. 117"4|5 Sofrenado, Day ¾-3 10-45 4° (13) N. Motta 1.4 AL. 89"1|5 Goytacaz, Ladyship 5-2 10-45 2° (11) J. Araujo 1.2 AU. 78" Lydia, Blanca V-2
	(6 DAY .. .. 48 G. Greme Jr. Cot. 30	11-45 2° (10) R. Silva 1.8 AP. 117"4|5 Sofrenado, Carbón ¾-2 10-45 3° (12) W. Lima 1.4 AL. 89"1|5 Goytacaz, Ladyship 5-2 10-45 7° (9) O. Macedo 1.5 AL. 95"1|5 Madrillera, Bolsón P-3
4	(7 SORPRESSIVA .. .... 52 W. Cunha Cot. 40	11-45 3° (9) W. Cunha 1.8 AL. 115"4|5 Pepet, Tam Tam V-3 11-45 4° (6) G. Costa 1.6 GL. 97"4|5 Carbón, Gigantéa V 3
	(" SCHARBEL .. .. 48 T. Vieira Cot. 40	11-45 7° (8) J. P. Silva 1.4 GL. 86"4|5 Monin, Serena 3-1 10-45 U. (11) L. Meszaros 1.2 AU. 78" Lydia, Hurca V-3 9-45 8° (12) M. Tavares 1.4 AP. 89"1|5 Relampago, Bolsón 1-2

Está realmente atraente o programa organizado pela Comissão de Corridas para a sua reunião desta tarde, no Hipodromo Brasileiro.

As três primeiras carreiras são reservadas á nova geração. A que dará inicio á vesperal marcará o encontro de seis potrancas nacionais de três anos sem vitoria no país.

Ao segundo premio concorrerão sete potrancas da mesma idade, já ganhadoras.

Finalmente, na terceira eliminatoria tomarão parte dez potros nacionais de três anos ainda perdedores.

Na quarta carreira, os nossos turfmen terão ensejo de assistir a um interessante prelio entre cinco animais nacionais de ótima classe.

As nossas apreciações sobre as oito provas de hoje são as seguintes:

1ª CARREIRA

Parece-nos que Ganga tem o seu maior rendimento na areia, daí não levarmos em consideração o seu último fracasso na grama.

Em seu último compromisso no terreno arenoso, a filha de Maranta secundou a Gitana.

Confiados nessa atuação é que a escolhemos para nossa favorita.

Gioconda e Guarimba correram bem em suas últimas atuações.

Qualquer uma pode formar a dupla, agradando-nos mais a primeira.

Betting Simples

1 — Bombardeio
1 — Expoente
5 — Cuéra

2ª CARREIRA

Foram ótimas as duas últimas atuações de Gravana em nossas pistas.

Depois do seu primeiro sucesso, a filha de Formasterus conseguiu secundar a Igara II, agradando-nos o seu final.

A neta de Astérus deve agora conquistar o seu segundo triunfo na Gavea.

Galhardia e Guapeba são as suas mais serias inimigas e qualquer uma pode formar a dupla.

Costamos mais da filha de Chirgwin.

3ª CARREIRA

O potro Cerro Grande deve agora colher os louros das suas constantes melhoras.

O filho de Sandwich, que acaba de secundar o potro Coty já atingiu a um invejavel estado de entrainement. Julgamos agora liquido o seu triunfo.

Segredo, que na oportunidade acima, foi o terceiro colocado, é a melhor indicação para a dupla.

Itaimbé é o melhor azar.

Betting Duplo

1 — Bombardeio — 4 — Glauco
1 — Expoente — 9 — Fine Champagne
5 — Cuéra — 1 — Bolsón

4ª CARREIRA

São inobjetaveis as condições de entrainement da egua Tocandira e do cavalo Gladiador. Ambos estão no último furo e têm corrido uma enormidade.

O filho de Royal Dancer acaba de escoltar Vontade, Argentina e Fontaine, três ótimas performers.

Quanto á Tocandira, a filha de Tapajós acaba de conquistar expressivo triunfo classico.

A quarta carreira será decidida entre ambos.

Agrada-nos mais, todavia, o cavalo, ficando Tocandira para a dupla.

5.ª CARREIRA

O rendimento do cavalo Tam Tam é maior na areia e ainda mais na areia pesada.

Apanhando-se agora nesse último terreno, o filho de Lombardo é um ganhador iminente na sabatina desta tarde.

Desse modo, esse platino é o nosso favorito absoluto na quinta prova de hoje.

Estileto, que corre tambem bastante na areia encharcada é o mais serio inimigo do nosso eleito.

Hurca é um azar aceitavel.

6.ª CARREIRA

Há animais, e são muitos, encabulados em nosso turfe.

Um deles é o Bombardeio.

6° PAREO — 1.500 METROS — A'S 16,20 HORAS — Cr$ 15.000,00. "Betting"

	Animais, montarias e pesos	Atuações anteriores
	(1 BOMBARDEIO .. .. .. 54 A. Barbosa Cot. 30	11-45 7° (12) D. Ferreira 1.4 AL. 90"-|5 Espeto, Negramina 1-3 11-45 2° (9) O. Ullôa 1.6 GL. 99"4|5 Acacia, Cananéa 2 ½ 9-45 4° (11) D. Ferreira 1.4 GL. 86"4|5, Damaru', Rioili 1-¾
1	(2 FLICKA .. .. 54 D. Ferreira Cot. 60	12-45 1° (9) D. Ferreira 1.4 GL. 86"4|5 Clarim, Etala 3-4 11-45 8° (10) A. C. Ribas 1.2 AP. 76"1|5 Eclusa, Glauco 3-¾ 9-45 5° (9) A. C. Ribas 1.5 AL. 98"1|5 Pimpinela, El Bolero ¾-4
	(3 MEETING .. .. 56 J. Portilho Cot. 60	9-45 6° (7) A. Rosa 1.6 AL. 103"4|5 Rioili, Edro P-5 9-45 5° (11) A. Rosa 1.4 GL. 86"4|5 Damaru', Rioili 1 ¾ 9-45 1° (10) A. Rosa 1.4 AE. 92" Pimpinela, Saltarela ½-3
	(4 GLAUCO .. .. 56 J. Mesquita Cot. 40	11-45 2° (10) J. Mesquita 1.2 AP. 76"1|5 Eclusa, Flotilha 3-¾ 11-45 U. (8) S. Batista 1.5 GL. 93"1|5 Edro, Eldora 2-¾ 6-45 11° (12) O. Reichel 1.4 AP. 90"4|5 Arataca, Eclusa 2-¾
2	(5 MISS ROYAL .. .. .. 54 E. Castillo Cot. 40	11-45 5° (10) A. Barbosa 1.2 AP. 76"1|5 Eclusa, Glauco 3-¾ 7-45 6° (9) R. Freitas 1.0 GL. 60"4|5 Tarobá, Eclusa 4-P 6-45 8° (12) N. Linhares 1.4 AP. 90"4|5 Arataca, Eclusa 2-¾
	(6 ELDORA .. .. 54 C. Brito Cot. 35	11-45 2° (8) C. Brito 1.5 GL. 93"1|5 Edro, Negramina 2-¾ 10-45 3° (8) C. Brito 1.8 AL. 117"1|5 Gê, Espeto 4-½ 10-45 4° (6) C. Brito 1.2 GL. 74" Que Lindo, Negramina 4-½
	(7 NEGRAMINA .. .. .. 54 R. Silva Cot. 40	11-45 3° (9) O. Macedo 1.6 AL. 103"3|5 Rioili, Escorpion 1-½ 11-45 4° (10) O. Macedo 1.2 AP. 76"1|5 Eclusa, Glauco 3-¾ 11-45 2° (12) O. Macedo 1.4 AL. 90"1|5 Espeto, Cananéa 1-3
3	(8 ESPALHA BRAZAS ... 56 W. Cunha Cot. 50	11-45 7° (8) J. Araujo 1.5 GL. 93"1|5 Edro, Eldora 2 ¾ 10-45 4° (8) E. Castillo 1.8 AL. 117"1|5 Gê, Espeto 4-½ 8-45 4° (11) L. Leighton 1.4 AL. 90"2|5 Sibelita, Educada E-3
	(9 VEGA .. .. 54 A. C. Ribas Cot. 60	11-45 5° (8) L. Rigoni 1.5 GL. 93"1|5 Edro, Eldora 2-¾ 10-45 1° (5) L. Rigoni 1.4 AL. 93"2|5 Diogo, Saltarela C-P 10-45 6° (7) R. Freitas 1.6 AL. 104"4|5 Gê, Diogo V-F
	(10 ESQUADRA .. .. .. 54 C. Pereira Cot. 70	7-45 U. (8) W. Lima 1.4 AH. 90"4|5 Eleita, Rioili ¾-4 3-45 9° (10) J. Maia 1.4 AL. 90"3|5 Big Den, Preciosa F-2 12-44 U. (10) O. Reichel 1.2 GP. 75"4|5 Querencia, Emplumada 2-1
4	(11 EL BOLERO .. .. 56 L. Meszaros Cot. 40	11-45 4° (9) L. Meszaros 1.6 GL. 99"4|5 Acacia, Bombardeio 2-½ 9-45 1° (6) L. Meszaros 1.2 GL. 75"3|5 Boleiro, Diogo ½-V 9-45 2° (9) L. Meszaros 1.5 AL. 98"1|5 Pimpinela, Saltarela ¾-4
	(12 CANANÉA .. .. 54 L. Rigoni Cot. 50	11-45 5° (9) O. Reichel 1.6 AL. 103"3|5 Rioili, Escorpion 2-½ 11-45 3° (12) O. Ullôa 1.4 AL. 90"1|5 Espeto, Negramina 1-3 11-45 4° (8) O. Ullôa 1.5 AL. 93"1|5 Edro, Eldora 2 ¾

7° PAREO — 1.600 METROS — A'S 16,55 HORAS — Cr$ 15.000,00. "Betting"

	Animais, montarias e pesos	Atuações anteriores
	(1 EXPOENTE .. .. 56 J. Portilho Cot. 80	11-45 5° (12) J. Portilho 1.2 GU. 73"2|5 Malaio, Fine Champagne 3-1 11-45 2° (9) J. Portilho 1.4 AP. 88"4|5 Infante, Furacão 2-3 9-45 7° (8) J. Portilho 1.2 AP. 75"1|5 Estrelero, Fil d'Or 3-3
1	(" FLAGELO .. .. 56 E. Coutinho Cot. 80	11-45 11° (12) O. Coutinho 1.2 GU. 73"2|5 Malaio, Fine Champagne 3-1 9-45 8° (9) J. Portilho 1.0 GL. 59"4|5 Fil d'Or, Estrelero 3½-¾ 8-45 U. (8) C. Brito 1.4 GL. 84"4|5 Tupy, Foguete 2-1
	(3 SANGUENOLTH .. .. 54 S. Camara Cot. 60	11-45 U. (7) R. Olguin 1.5 AP. 95"1|5 Tupy, Frisson P-3 11-45 6° (12) J. Mesquita 1.2 GU. 78"2|5 Malaio, Fine Champagne 3-1 10-45 5° (7) J. Mesquita 2.0 GL. 124"3|5 Grey Lady, Tocandira 2-1
	(3 FURACÃO .. .. 56 E. Castillo Cot. 35	11-45 3° (9) E. Castillo 1.4 AP. 88"4|5 Infante, Expoente 2-3 10-45 3° (10) S. Batista 1.4 GL. 84"3|5 Hipérbole, Marrocos 3-1 8-45 1° (14) E. Castillo 1.6 GL. 97"4|5 Infante, Moema ½-3
2	(4 DIAMANT .. .. 56 W. Andrade Cot. 60	11-45 6° (9) R. Freitas 1.4 AP. 88"4|5 Infante, Expoente 2-3 10-45 7° (9) R. Freitas 1.2 GL. 73"2|5 Flossy, Malaio 2-2 10-45 4° (8) R. Freitas 1.6 GL. 99"3|5 Orphão, Floreira ½-3
	(5 DABUL .. .. 56 C. Pereira Cot. 60	11-45 U. (12) J. Araujo 1.2 GU. 73"2|5 Malaio, Fine Champagne 3-1 10-45 8° (10) O. Coutinho 1.4 GL. 84"3|5 Hipérbole, Marrocos 3-1 9-45 5° (8) O. Reichel 1.2 AP. 75"1|5 Estrelero, Fil d'Or 3-3
	(6 FOGUETE .. .. 56 D. Ferreira Cot. 25	11-45 5° (9) A. Araujo 1.4 AP. 88"4|5 Infante, Expoente 2-3 9-45 3° (8) E. Castillo 1.4 GM. 86" Trenol, Orphão 3-3 9-45 3° (7) L. Leighton 1.6 AP. 101"4|5 Diagonal, Expoente ¾-2
3	(7 TRÊS PONTAS .. .. .. 56 N. Linhares Cot. 70	11-45 1° (7) N. Linhares 1.2 AP. 76"4|5 Manful, Rocanora ½-C-5 11-45 2° (12) N. Linhares 1.2 AL. 76"1|5 Tally-Ho, Stalingrado F-5 11-45 2° (7) N. Linhares 1.6 AP. 103"2|5 Fine Champagne, Unico ¾-½
	(8 ADMITIDO .. .. 56 J. Coutinho Cot. 50	11-45 6° (7) S. Camara 1.5 AP. 95"1|5 Tupy, Frisson P-3 10-45 6° (9) J. Mesquita 1.6 GL. 99"3|5 Orphão, Floreira ½-3 9-45 1° (9) J. Mesquita 1.5 AL. 96" Batan, Frenético 3-3
	(9 FINE CHAMPAGNE .. 54 O. Reichel Cot. 40	11-45 2° (12) O. Reichel 1.2 GU. 73"2|5 Malaio, Farrista 3-1 11-45 1° (7) O. Reichel 1.6 AP. 103"2|3 Três Pontas, Unico ¾-½ 10-45 2° (8) O. Reichel 1.5 AL. 96" Forasteiro, Unico 2-3
4	(10 MOEMA .. .. 54 L. Rigoni Cot. 50	11-45 8° (9) O. Reichel 1.4 AP. 88"4|5 Infante, Expoente 2-3 10-45 4° (7) O. Reichel 2.0 GL. 124"3|5 Grey Lady, Tocandira 2-1 10-45 U. (8) N. Motta 1.6 GL. 99"3|5 Orphão, Floreira ½-3
	(11 ALVINEGRO .. .. .. 56 L. Coelho Cot. 60	11-45 1° (9) L. Coelho 1.4 GL. 86"1|5 Stalingrado, Catavento ½ 3 10-45 2° (7) L. Coelho 1.4 AL. 90"2|5 Infante, Catavento 2-3 10-45 2° (7) J. Morgado 1.6 GL. 100"2|5 Mimi, Neblina 1-3
	(" TALLY-HO .. .. 54 I. Souza Cot. 60	11-45 4° (12) I. Souza 1.2 GU. 73"2|5 Malaio, Fine Champagne 3-1 11-45 1° (12) I. Souza 1.2 AL. 76"1|5 Três Pontas, Stalingrado F-5 10-45 5° (7) I. Souza 1.0 GU. 59"4|5 Farrusca, Forasteiro P-1

8° PAREO — 1.400 METROS — A'S 17.30 HORAS — Cr$ 20.000.00.

	Animais, montarias e pesos	Atuações anteriores
1	(1 BOLSÓN .. .. 53 J. Araujo Cot. 30	12-45 3° (9) R. Freitas 1.6 GL. 97"3|5 Granflauta, Ladyship ½ 4 11-45 4° (5) T. Vieira 1.4 AL. 80"2|5 Con Juego, Poko Moko 1-C 11-45 2° (10) T. Vieira 1.6 AL. 101"1|5 Cilindro, Goytacaz 2-1
	(2 RELAMPAGO .. .. .. 48 S. Batista Cot. 70	10-45 U. (10) A. C. Ribas 1.8 GL. 110" Sardoal, Fritz Wilberg 4-2 10-45 11° (14) D. Ferreira 1.5 AU. 95"4|5 Lord, Estileto ½-3 9-45 1° (12) S. Batista 1.4 AP. 89"1|5 Bolsón, Hurca 1-V
2	(3 PANDURO .. .. 48 O. Macedo Cot. 40	11-45 1° (15) O. Macedo 1.5 GL. 91"3|5 Lobuna, Muluya P ¾ 10-45 6° (10) O. Macedo 1.8 GL. 110" Sardoal, Fritz Wilberg 4-2 9-45 6° (11) A. Rosa 1.8 AL. 116" Lobuna, Pancho 3-1
	(4 METÓDICO .. .. 54 J. Mesquita Cot. 35	11-45 3° (7) J. Mesquita 1.8 AP. 115" Candu', Cilindro V-¾ 11-45 4° (15) J. Mesquita 1.5 GL. 91"2|5 Lobuna, Muluya P-¾ 11-45 U. (7) S. Batista 1.4 GL. 84"4|5 Rusticana, Latente C-¾
3	(5 CUÉRA .. .. 56 O. Ullôa Cot. 22	12-45 2° (8) O. Ullôa 1.5 GL. 91"2|5 Yaguarazo, Gardel 4-2 11-45 2° (6) O. Ullôa 1.6 GU. 99" Fritz Wilberg, Thaleno 1-3 10-45 3° (10) N. Linhares 1.8 GL. 110" Sardoal, Fritz Wilberg 4-2
	(6 PARTOUT .. .. 48 A. Nascimento Cot. 60	10-45 12° (14) O. Macedo 1.6 AL. 101"1|5 Festejante, Madrillera 2-4 10-45 3° (10) J. Maia 1.2 GL. 80"2|5 Pancho, Sardoal C-4 10-45 9° (14) O. Reichel 1.5 AU. 95"4|5 Lord, Estileto ½-3
	(7 ALACHIE .. .. 50 G. Greme Jr. Cot. 50	12-45 5° (8) G. Greme Jr. 1.5 GL. 91"2|5 Yaguarazo, Cuéra 4-2 11-45 1° (7) G. Greme Jr. 1.4 AL. 80" Milamores, Singil 1-4 11-45 7° (13) J. Mesquita 1.4 GL. 84"4|5 Maracanan, Muluya 3-C
4	(8 PRIMA DONA .. .. .. 51 João Santos Cot. 50	11-45 5° (6) João Santos 1.6 GU. 99" Fritz Wilberg, Cuéra 1-3 11-45 12° (15) João Santos 1.5 GL. 91"3|5 Lobuna, Muluya P-¾ 10-45 9° (10) João Santos 1.8 GL. 110" Sardoal, Fritz Wilberg 4-2
	(9 ARMONIOSO .. .. .. 48 R. Silva Cot. 60	12-45 6° (8) R. Silva 1.5 GL. 9-"-|5 Yaguarazo, Cuéra 4-2 11-45 4° (6) J. Araujo 1.6 GU. 99" Fritz Wilberg, Cuéra 1-3 10-45 8° (14) J. Araujo 1.6 AL. 101"1|5 Festejante, Madrillera 2-4

Mas, uma vez o seu dia chegará e é bem possivel que seja hoje.

Se mais uma vez o filho de Dinamite fracassar, o cavalo Glauco aí está para substitui-lo no marcador.

Esse filho de Bambú corre muito na areia pesada, pois ainda há pouco, nesse terreno secundou a Eclusa.

Negramina e Eldora são tambem serias concorrentes.

Como se vê, é uma carreira de dificil prognostico.

7ª CARREIRA

Outro animal encabulado é o Expoente. O filho de Fogo está sempre para ganhar e o seu dia nunca chega.

Vamos mais uma vez indica-lo para a ponta, esperando que seu azar encontre agora um ponto final.

Fine Champagne, que anda nas pontas dos cascos, é igualmente seria concorrente.

Outro candidato ao triunfo é o amalucado Foguete.

Prognosticos do DIARIO CARIOCA

Ganga — Gioconda — Guariba
Gravana — Galhardia — Guapeba
Cerro Grande — Segredo — Itaimbé
Gladiador — Tocandira — Rataplan
Tam Tam — Estileto — Hurca
Bombardeio — Glauco — Negramina
Expoente — Fine Champagne — Foguete
Cuéra — Bolson — Metodico

Entre os três se decidirá a carreira.

Agrada-nos a ordem enunciada.

8ª CARREIRA

O cavalo Cuéra tem atuado muito bem na grama e todavia o filho de Lincopul atua bem melhor na areia.

Apanhando-se agora neste terreno, o descendente de Man-la pode agora ganhar alguns mais que têm sido notorios os seus progressos.

E le o nosso eleito, sem que temos qualquer ... Bolson ... é o candidato á dupla ...

Metódico é o azar que se impõe.

Até 1,30 da madrugada — LIVROS, DISCOS, PRESENTES, PERFUMES, QUADROS, ARTES e CURIOSIDADES — VICTOR CINELANDIA

"VISITE O NOSSO NOVO E COMPLETO DEPARTAMENTO DE PERFUMARIA"

O CAPITÃO E A TURFWOMAN

INAH DE MORAES

Peça em I ato. Cenario: Hall do Jockey Club Brasileiro em dia de eleição. Época: atualidade. Personagens: um capitão e uma turfista.

— Olá! que encontro agradavel! Então, como vai a minha inimiga n.º um?

— Muito bem, capitão, e o senhor?

— Por aí. A senhora veio votar?

— Infelizmente não. O Jockey Club é o unico lugar que não evolui. Mulher, aqui, não vale nada, não pode votar nem ser votada.

— Mas pode escrever, e aí a senhora se vinga! Torce por uma das chapas?

— Não ha muito que torcer, ha pouca divergencia entre elas, alguns nomes, apenas. Mas eu desejaria que entrasse o Luiz Pinheiro Guimarães, por exemplo, e tambem que não tivessem posto nem o menino Roberto nem o De Gregorio porque só estão lá "a pedido" de terceiros. Torço muito pela Comissão de Corridas da "chapa do governo". Acho que está ótima. Fico esperando que não me decepcionem. Gostaria ainda que suprimissem varios nomes que são da "corrente do jogo" para ver se assim se conseguia que o senhor pulasse fora...

— Eu?! Mas a senhora é assim tão contra mim? Por que?

— Se sou! Quero ver essa concessão acabada e o senhor "só apontando". Mas onde estará o "valiente" para liquidar esse assunto? Tantos homens, cruz! credo! e ninguem tem topete?

— Mas a senhora não tem razão, se eu é que estou fazendo bem ao Jockey Club com isso.

— Ah! nessa agua eu não vou, capitão. Eu tenho a certeza de que a sop é para o senhor.

— Absolutamente! Eu não preciso disso. Olhe, a senhora sabe, se eles quiserem até por telefone podem acabar. Só uma telefonadazinha: "Capitão, não queremos mais continuar aquele nosso negocio, o senhor sabe..." e pronto. Mas a senhora pode acreditar que eu é que estou fazendo favor ao Jockey Club.

— Mas o senhor pode acreditar que eu não acredito.

— Se a senhora quiser vamos discutir o assunto.

— Vamos.

— Então a senhora é mesmo contra mim?

— Sou.

— Não tem razão.

— Tenho. E agora é o senhor que pode acreditar que todo o mundo pensa como eu e quer ver terminar essa concessão o quanto antes. A diferença é que eles falam uns pros outros e não falam para o senhor, e eu falo pros outros e falo pro senhor tambem. E olhe, essa questão vai ser o ponto nevralgico, a pedra de toque da nova diretoria. A guerra contra essa concessão do jogo a um particular é muito grande, e eles não vão poder fazer ouvidos moucos indefinidamente. Era uma vez um Getulio... E ainda tenho esperança que não seja uma vez um Dutra.

— A senhora é mesmo minha inimiga numero um!

— Não, capitão. Dizem que quem previne, amigo é... mesmo que seja da onça.

TELEFONE BRANCO

Chegou o famoso e apreciado Vinho Telefone Branco e já se encontra à venda nas boas casas.

DISTRIBUIDORES:

Teixeira Barbosa & Cia. Ltda.

RUA LAVRADIO, 155

EXPEDIÇÃO: 22-0801 e 22-0543. ESCRIT.: 22-8020

Orf-Léne

NÃO MANCHA

e tinge melhor o

Cabêlo Branco

E' o produto que supéra e que melhor o tinge; em LOURO OURO, OURO-EM-FÔGO, VERMELHO FÔGO, ACAJÚ - FÔRTE, PRÊTO e PRÊTO - AZULADO e ainda em todas as côres naturais e da moda.

A venda nas Drogarias, Farmacias e Perfumarias. E' um produto do

AMÉRICO Tel. 25-2837

LIVRARIA FRANCISCO ALVES

Fundada em 1854

Livreiros Editores

R. Ouvidor, 166—Rio de Janeiro

Republica

FONE 22-0271

Inicio da temporada de verão

Hoje e Amanhã, no Palco, ás 4 — 8 e 9,30

Bombardeios de Gargalhadas

com os notaveis artistas: EMA DE OLIVEIRA (em fados comicos), XEREM e DE MORAIS (caipiras)

OLIVINHA CARVALHO (Severinha) REGINA HELENA (a sambista tropical) e PIRANHA — IRMÃOS CARMONA (acrobatas) GUALTER (sapateador) DUPLA GUANABARA

"BALLET REPUBLICA GIRLS"

Orquestra sob a regencia do maestro FREDERICO VALERIO

Espetaculos para familias

POLTRONAS CR$ 5,00

Octavio Babo Filho

ADVOGADO

Rua 1.º de Março, 6-Tel 43 6256

O BACHAREL QUE FALTAVA

PEDRO DANTAS

O dr. Carlos Guimarães de Almeida não será, certamente, um desses inveterados "catedraticos", frequentadores do prado nas madrugadas de trabalhos e visitador da Vila Hipica nas manhãs dos dias de corrida, para extorquir certas confissões mais dificeis que as arrancadas por aqueles outros "visitadores", do Santo Oficio, em nossos tempos coloniais. E' um carreirista, apenas. Um homem que gosta de corridas, que vai ás corridas sempre que pode, para assisti-las "da arquibancada", no pleno sentido dessa expressão. Da arquibancada, quer dizer, não sem malicia, mas com uma forma de malicia que é diferente da que caracteriza os intimos dos bastidores do turfe.

Isso quer dizer que o dr. Carlos Guimarães de Almeida vai ter necessidade de um periodo de adaptação ao seu novo cargo, antes de sentir-se perfeitamente integrado no ambiente e poder movimentar-se á vontade, em terreno familiar e seguro. Entretanto, vai-lhe caber desde já, desde o primeiro dia, um papel importantissimo: o de guia e consultor juridico dos seus colegas de comissão.

Ha mais de um ano publicamos uma cronica de turfe intitulada: "Precisa-se de um bacharel". Mostravamos então, a falta que faz um bacharel á Comissão de Corridas, á qual incumbe a tarefa, essencialmente juridica, de interpretar e aplicar o Codigo de Corridas, de "legislar", modificando o Codigo, isto é, criando direito novo, respeitados os seus principios fundamentais; de julgar, proferindo decisões em que se diz o direito. E tudo isso exige a presença, a colaboração, e espirito do jurista, isto é, do bom bacharel.

O dr. Guimarães, advogado de renome, que soube conquistar por uma atuação profissional sempre criteriosa e eficiente como pela excelencia dos seus trabalhos, deverá prestar desde já os mais relevantes serviços ao nosso turfe, em tudo quanto diz respeito ao que temos chamado de "direito turfistico". Tanto mais quanto ha de encontrar com frequencia hipoteses cujo interesse teorico não lhe escapará.

Sob suas vistas estará sempre seguro o direito de defesa. E nenhuma arbitrariedade contará com a sua aquiescencia e o seu voto. Para ele se poderá apelar. Com ele se poderá discutir. O que não sucedia — diga-se sem quebra da consideração devida aos não-bachareis — desde os tempos do Dr. Tude.

TURFE

TRES ASPECTOS DO JOCKEY CLUB AOS DOMINGOS — Nos dias de corrida, a "pelouse" do Jockey Club apresenta esse aspecto festivo. Senhoras e senhoritas de nossa sociedade, num desfile elegante, dão a nota animadora das carreiras, enchendo o Hipodromo da Gavea de alegria.

VARIAS

UM GRAVE ACIDENTE NA GAVEA

Quando, na madrugada de ontem, se exercitava na pista de areia do Hipodromo Brasileiro, depois de tran por a meta, a egua Lobuna, pilotada pelo joquei Pedro Simões, chocou-se violentamente com o potro Goyo, que sob a direção do freio Reduzino de Freitas atravessava a raia em direção á pista pequena.

Com o choque, os dois animais cairam ao solo, cuspindo aqueles dois joqueis patricios.

Goyo aparentemente pouco sofreu, enquanto a egua ficou inutilizada para corridas.

Reduzino de Freitas sofreu uma seria contusão na cabeça e Pedro Simões, mais infeliz ainda, teve graves contusões na perna, havendo suposição de fratura no joelho.

AS REVISTAS ESPECIALIZADAS

Recebemos e agradecemos as edições desta semana das revistas especializadas do nosso turfe: "Vida Turfista", "Calendario Turfista Brasileiro" e "Jockey Club Ilustrado".

Boa leitura qualquer uma delas.

VAI ATUAR EM S. PAULO

Com destino á capital bandeirante, foi embarcada anteontem a egua Favinha.

A filha de Formasterus vai intervir amanhã, no Grande Premio "Jockey Club", no qual correrá em parelha com o Estrondo.

QUATRO FORFAITS

A Secretaria da Comissão de Corridas do Jockey Club Brasileiro, até á hora do encerramento do seu expediente de ontem, havia recebido as declarações de forfait, para a sabatina, dos seguintes animais: Ital, Apoteose, Groggy e Autar II.

A HORA DA PRIMEIRA CARREIRA

A primeira prova da reunião desta tarde, no Hipodromo Brasileiro, será corrida ás 13,40 horas.

PRISÃO DE VENTRE?

PRIZOL

ESPORTES

Neca e Indio firmes no São Cristovão

Os novos contratos de Indio e Neca deram entrada, ontem, na F.M.F., sendo os mesmos registados de acordo com as leis.

Devemos esclarecer que os contratos anteriores foram rescindidos para serem renovados pelos atuais, com melhoria de vencimentos.

Certame aquatico promovido pelo Natação

(Conclusão da 9ª pag.)

idade. 5ª PROVA — "Eugenio Martins" — 100 metros — nado livre — homens — classe aberta. 6ª PROVA — "Alcino Arlindo da Silva" — 100 metros — nado de costas — homens — classe aberta. 7ª PROVA — "Jaime de Souza" — 100 metros — nado de peito — homens — classe aberta. PROVA EXTRA — Pega do Pato — patrono — Severo do Carmo Vieira.

Bilulu, Braz e Placido, ficarão em liberdade

A C.B.D. comunicou á F.M.F. que não atendeu ao pedido do Bangú, que pleiteava renovar os contratos de Bilulu, Braz e Placido, por mais um ano.

Pelas clausulas constantes dos contratos desses jogadores, eles ficarão livres após a sua terminação.

O Uruguai desde 1935

(Conclusão da 9ª pag.)

dos nossos jogadores atuais. Eles não são o que já fomos... Eles são o que são de fato, nada mais... E não vejo por onde se fazer o milagre de se reconquistar cracks como os que tivemos num passado recente, apenas de dez anos...

FAREMOS ALGO, MAS NÃO AQUILO QUE PODERIAMOS FAZER...

Pedro Cea fala com um certo sentimento. Ele está falando ao reporter depois de ver, amarguradamente, os seus sucessores, na cancha, serem batidos pelos seus maiores rivais, os argentinos, por uma contagem alarmante.

— Os argentinos jamais tiveram mais do que possibilidades de nos ganhar ou perder pela diferença de um goal... A maioria das vezes sempre levamos vantagem sobre esse adversario... Mas não faz mal. Hoje preparamo-nos para o proximo sul-americano. Não sei se iremos — havia uma incerteza no dia em que Pedro Cea falou aos jornalistas, quanto á participação do Uruguai no proximo sul-americano — mas fiquem certos de que, apesar dos pesares, tentaremos encaminhar os novos jogadores uruguaios pelos caminhos que sempre andamos e vencemos... Julgo que faremos algo no proximo certame, mas de forma alguma poderemos repetir os feitos do passado. Pelo menos, já, proximamente...

500 acidentados

podem ser atendidos diariamente no Ambulatório Central da SATMA!

Com a preocupação de cumprir, com eficiência, os compromissos assumidos com os seus segurados, a SATMA mantém serviços hospitalares e de assistência sempre prontos a entrar em ação Seu Ambulatório Central à Av. Mem de Sá, 335, pode atender a 500 acidentados por dia! Dispõe, em fábricas e oficinas, de 17 ambulatórios regionais. Duas ambulâncias estão sempre alertas para o transporte e socorros de urgência de seus acidentados. Possui a Casa de Saúde de Santa Luzia 120 leitos, 4 salas de operações, instalações de raios X, ao serviço de um corpo clínico de 18 médicos especializados em traumatologia do trabalho, cirurgiões, oculistas, radiologistas, etc. Confie na SATMA e enfrente tranquilamente o imprevisto!

17 ambulatórios regionais em fábricas e oficinas.

120 leitos são a capacidade dessa Casa de Saúde

18 médicos especializados em traumatologia do trabalho, cirurgiões, oculistas, radiologistas, etc.

4 salas de operações e instalações completas, inclusive raios X.

seu hospital e a modelar Casa de Saúde Santa Luzia.

2 ambulâncias para atender aos socorros de urgência.

8 CARTEIRAS DE SEGUROS:

Acidentes Pessoais — *Acidentes do Trabalho*

Incêndio — *Transportes*

Automóveis — *Responsabilidade Civil*

Fidelidade e Fiança — *Animais*

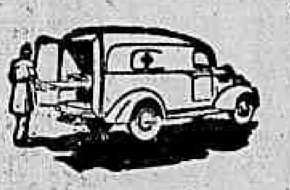

SUL AMERICA TERRESTRES, MARÍTIMOS E ACIDENTES

A MAIOR COMPANHIA DE SEGUROS EM SEU GÊNERO DA AMÉRICA DO SUL — RIO DE JANEIRO

A Mulher que Não Sabia Amar

"Lady in the Dark"

Um grande triunfo em Technicolor da Paramount

PLAZA EXCLUSIVAMENTE — HOJE — COMPLEMENTOS NACIONAIS

ESTRÊLAS: GINGER ROGERS — WARNER BAXTER — RAY MILLAND — JON HALL

com MISCHA AUER

PRODUTOR-EXECUTIVO B. G. DeSYLVA

PROD. E DIREÇÃO MITCHELL LEISEN

EDIÇÃO DE HOJE
12 PAGINAS

Diario Carioca

NUMERO AVULSO
40 Centavos

ANO XVIII — RIO DE JANEIRO — SABADO, 8 DE DEZEMBRO DE 1945 — N. 5.358

NOVO ENCONTRO DOS "TRES GRANDES"

SERÁ EM MOSCOU NO PROXIMO DIA 13

Solução dos problemas oriundos do acordo de Yalta — Encontro dos chanceleres de cinco grandes potencias

LONDRES, 7 (U. P.) — Circulos bem informados, informam que os ministros de relações Exteriores dos Tres Grandes se reunirão em Moscou, no dia quinze de dezembro, a fim de prosseguir em seus esforços conjuntos no sentido de solucionar os problemas oriundos do acordo de Yalta.

DE ACORDO COM A DECLARAÇAO DE YALTA

LONDRES, 7 (U. P.) — Revelou-se em circulos bem informados que a reunião dos ministros das Relações Exteriores dos Tres Grandes, marcada para o dia 15 em Moscou, será realizada de acordo com a declaração de Yalta, que estabelece conferencias trimestrais "preparadoras" entre os chefes de Estado dos Tres Grandes. Antes da comunicação referida circularam, insistentemente, rumores de que Truman, Attlee e Stalin encontrar-se-iam em Moscou, dentro de pouco tempo, ou em caso contrario reunir-se-iam os seus ministros das Relações Exteriores.

OS CHANCELERES DAS CINCO GRANDES POTENCIAS

LONDRES, 7 (U. P.) — Um portavoz do Ministerio das Relações Exteriores britanico anunciou que no dia 15 do corrente reunir-se-ão em Moscou, os ministros das Relações Exteriores das cinco grandes potencias

APUPADO O DUQUE DE BEDFORD

LONDRES, 7 (U. P.) — O duque de Bedford, de tendencias pacifistas, foi estrondosamente vaiado ontem, em Holborn Hall, nesta capital, quando falava no primeiro comicio de restabelecimento do Partido Popular, do qual ele é o fundador-presidente. Havia gritos de "não queremos o fascismo aqui", o que afogou as palavras do duque. O organizador do comicio, sr. John Becket, teve de chamar a policia, após não ter conseguido restabelecer a ordem: Simultaneamente as massas se puseram a cantar a "Internacional".

Comicio democratico na capital argentina

BUENOS AIRES, 7 (U. P.) — Realizar-se-á amanhã o primeiro "meeting" democratico desde o dia em que foi decretado novamente o estado de sitio, ou seja, desde o dia 15 de novembro passado. Usarão da palavra destacados oradores dos diversos partidos politicos.

O comicio terá lugar na Plaza del Congresso, ás 15,30 horas, sob o lema "pela liberdade e contra o nazismo".

Hitler queria se apossar de Gibraltar

Pretendiam o auxilio da Espanha

AS REVELAÇÕES QUE VÃO SURGINDO NO JULGAMENTO DE NUREMBERG — LAMENTA SE O DR. FUNK

NUREMBERG, 7 (De Frederick Oeschner, correspondente da United Press) — Segundo as provas apresentadas hoje durante o julgamento contra os vinte lideres nazistas, Hitler ordenou ao seu alto comando, em novembro de 1940, que apressasse os planos para a tomada de Gibraltar, em antecipação á entrada da Espanha na guerra. Tais provas constituidas de uma ordem de Hitler ao alto comando alemão, foram apresentadas pelo procurador britanico, coronel H. Phillimore. Essa ordem é intitulada "Adoção de medidas preparatorias do supremo quartel general para o prosseguimento da guerra em futuro proximo, de acordo com os seguintes lineamentos". O documento em questão consta de tres partes. Uma intitula-se "Espanha e Portugal" e as duas restantes se referem á França e aos Balcans.

A parte sobre a Espanha e Portugal expressa: "Foram tomadas medidas politicas para obter a pronta entrada da Espanha na guerra. O objetivo da intervenção alemã na peninsula iberica, cujo nome em codigo é "Felix", será desalojar os britanicos do Mediterraneo ocidental". Acrescenta que, "para a consecução desse objetivo, Gibraltar será tomada e o estreito será fechado. Impedir-se-á que os britanicos ponham o pé em outro ponto da peninsula iberica".

OFICIAIS EM TRAJES CIVIS

A ordem de Hitler especifica que "oficiais, vestindo roupas civis, realizarão os preparativos necessarios para a ação contra Gibraltar e a ocupação dos aerodromos. Com respeito ao disfarce e cooperação com os espanhois os referidos oficiais darão cumprimento ás medidas de segurança do chefe do serviço secreto para o estrangeiro".

A ordem continua dizendo: — "As unidades destinadas a essa operação serão mantidas prontas para entrar em ação longe da fronteira franco-espanhola e a essa altura da situação não se deve dar informação alguma ás tropas. Para iniciar as operações, dar-se-á um aviso tres semanas antes que as forças cruzem a fronteira franco-espanhola, porem unicamente depois de terminados os preparativos acerca da ilha Atlantica.

UTILIZAÇAO DAS UNIDADES MOTORIZADAS

"Em face da escassa capacidade das vias ferreas espanholas, o exercito utilizará principalmente unidades motorizadas nesta operação, de maneira que as estradas de ferro fiquem disponiveis para a remessa de reforços". A ordem diz que as unidades aereas, procedentes de territorio francês, atacarão "no momento oportuno" unidades navais britanicas que se encontrarem no porto de Gibraltar, e, depois do ataque, aterrissarão em aerodromos espanhois. Pouco depois as unidades do exercito penetrariam na Espanha e entrariam tambem em Portugal, para impedir que os britanicos estabelecessem uma base ali. As unidades destinadas a Portugal tinham ordem de entrar na Espanha imediatamente depois daquelas que deviam marchar sobre Gibraltar.

Mais adiante, a ordem expressa que seriam enviados reforços para o estreito de Gibraltar, uma vez tomado o penhasco, porem que o exercito alemão não devia confiar no auxilio dos espanhois e sim devia dispor de forças suficientes para apoderar-se de Gibraltar sem depender dos espanhois. Igualmente a ordem consigna instruções para ajudar os espanhois se os britanicos tentassem desembarcar em qualquer ponto da Espanha. Unidades especiais de bombardeiros em mergulho seriam destinadas ao Mediterraneo para atacar a frota britanica em Gibraltar.

SUBMARINOS PARA O ATAQUE

A ordem dispunha ainda que a Alemanha devia destinar submarinos para o ataque a navios de guerra britanicos em Gibraltar, especialmente se os citados navios abandonassem Gibraltar em consequencia de bombardeio aereo. A ordem acrescentava: "Não se conta com a participação italiana".

Mais adianta, continua dizendo a ordem: — "Em consequencia de nossa operação em Gibraltar, as ilhas Atlanticas, particularmente as Canarias e Cabo Verde, ganharão maior importancia para o prosseguimento da guerra por parte dos britanicos, assim como para nós mesmos.

A DEFESA DAS CANARIAS

"Os comandantes em chefe da armada e da força aérea examinam agora como pode ser apoiada a defesa espanhola das Canarias e como podem ser ocupadas as ilhas de Cabo Verde." Pede tambem a ordem que a questão da ocupação das ilhas da Madeira e Açores seja estudada, assim como as desvantagens que possam surgir dessa ação, por mar e pelo ar. "O resultado de tal estudo deve-me ser comunicado o mais cedo possivel."

Finalmente a ordem diz que todas essas operações sejam consideradas depois que os italianos tenham chegado a Mersa Matruh e que, ainda assim, somente serão empregadas forças aereas alemãs se os italianos puserem bases á disposição delas.

HITLER E O ALTO COMANDO

Foram tambem apresentadas transcrições da conferencia de Hitler com o alto comando alemão, a 27 de março de 1940, quando Hitler disse que o ataque contra a Iugoslavia devia ser efetuado sem piedade e de forma rapidissima para atemorizar a Turquia e facilitar a campanha da Grecia.

Hitler acrescentou que tal ataque contaria com o apoio da Italia, da Hungria e da Bulgaria, "devido ás vantagens territoriais que se prometeu a esses Estados."

LAMENTA-SE O DR. FUNK

NUREMBERG, 7 (De An Stringer, correspondente da U. P.) — O dr. Walther Funk, antigo ministro nazista da Economia, lamenta-se da sorte enquanto continua se desenvolvendo o julgamento contra os criminosos de guerra. Segundo Funk, a situação atual pode ser explicada pelas estrelas. Funk afirma que proporcionou aos nazistas o maior auxilio financeiro que os mesmos receberam, mas considera-se completamente inocente das acusações de conspiração que lhe são feitas e acredita que deveria estar em liberdade. De sua cela de prisioneiros observa o julgamento com um ar de dignidade ofendida.

Encontrado o avião militar desaparecido

Confirmada oficialmente a noticia pela Embaixada dos EE. UU. em Buenos Aires

BUENOS AIRES, 7 (United Press) — A embaixada dos Estados Unidos confirmou oficialmente, hoje, que o avião transporte militar norte-americano "C-47", desaparecido desde há dias, foi encontrado e que todos os 14 ocupantes pereceram.

O avião foi encontrado na provincia de Corrientes. A primeira informação oficial recebida pelas autoridades argentinas diz que as turmas de socorro haviam encontrado o aparelho destroçado a 37 quilometros ao sul da provincia de Corrientes, na zona das selvas, onde se unem as fronteiras da Argentina, Brasil e Uruguai. A policia local, que encontrou o avião, anunciou que todos os seus ocupantes estão mortos.

O aparelho conduzia 9 passageiros e 5 tripulantes. Oito dos passageiros eram membros da Missão Geodesica Norte-Americana e um diplomata da mesma nacionalidade. Todos dirigiam-se aos Estados Unidos, via-Montevidéu. O avião havia levantado vôo segunda-feira ultima de Assunção rumo a Montevidéu.

Os corpos das vitimas serão transportados por via-aerea para os Estados Unidos.

Ainda é grave a situação no Irã

CONTINUA A HAVER CHOQUES EM VARIAS LOCALIDADES

LONDRES, 7 (U. P.) — A emissora suiça informou que a situação no Irã tornou-se mais grave em consequencia dos choques ocorridos em muitas localidades, entre aderentes do governo e elementos democratas. O governador do Azerbaijan ofereceu-se para realizar entendimentos de paz entre as duas correntes.

ATACADA UMA PROCISSAO RELIGIOSA

MOSCOU, 7 (U. P.) — As fontes sovieticas informaram que continua o desassossego em Azerbaijan, pelo que são acusadas as autoridades iranianas. A proposito, a agencia Tass informou que as autoridades militaes iranianas fizeram fogo hoje contra uma procissão religiosa pacifica que se realizava em Tabliz, ferindo quatro homens e prendendo e espancando outros.

Não houve rebelião indigena na Bolivia

O MINISTERIO DO GOVERNO DESMENTE AS NOTICIAS QUE CIRCULARAM

LA PAZ, 7 (U. P.) — A proposito da noticia circulada no estrangeiro, de que o Ministerio do Governo havia anunciado que a oposição planejava uma rebelião indigena para 1º de janeiro, o sub-secretario do referido ministerio, sr. Carlos Morales, expressou:

"O Ministerio não anunciou tal coisa em momento algum.

Alguns movimentos assinalados entre os indigenas de Potosi não têm a importancia que certos jornais pretendem atribuir-lhes".

O ministro do governo partiu ontem para Cochabamba para investigar se é certa a noticia de que ocorreu um levante de indigenas na Fazenda de Los Molinos.
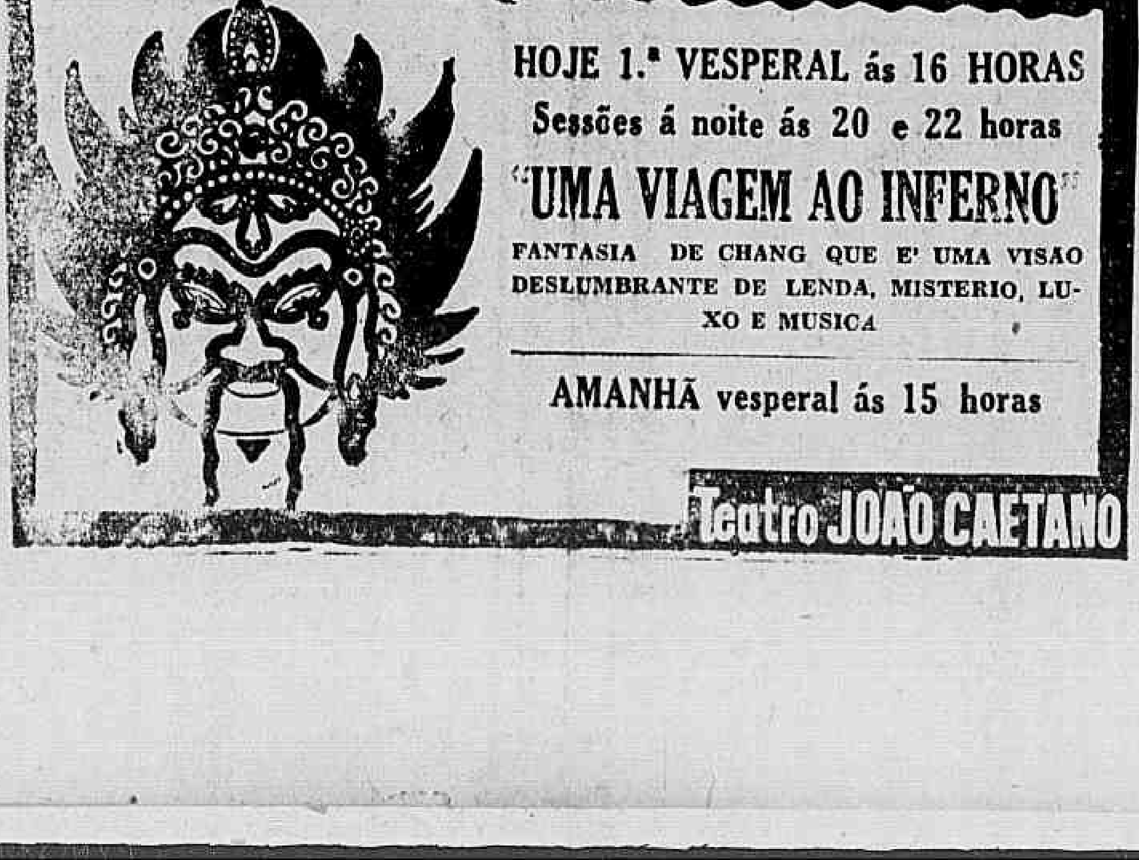
O chefe de policia de Cochabamba informou que não se trata de um levante, mas sim de uma gréve de braços cruzados de colonos indios.